



ЛУБЕНСЬКА МІСЬКА РАДА  
ЛУБЕНСЬКОГО РАЙОНУ  
ПОЛТАВСЬКОЇ ОБЛАСТІ

(сорок восьма сесія восьмого скликання)

Р І Ш Е Н Н Я

19 грудня 2024 року

1656500000

(код бюджету)

**Про бюджет Лубенської міської  
територіальної громади на 2025 рік**

Керуючись Бюджетним кодексом України, Законом України «Про місцеве самоврядування в Україні», Указом Президента України від 24 лютого 2022 року № 64/2022 «Про введення воєнного стану в Україні», затвердженим Законом України «Про затвердження Указу Президента України «Про введення воєнного стану в Україні» від 24 лютого 2022 року № 2102-ІХ,

**міська рада вирішила :**

1. Визначити на 2025 рік:

**доходи** бюджету Лубенської міської територіальної громади (далі по тексту – територіальної громади) сумою 752 734 565 гривень (сімсот п'ятдесят два мільйони сімсот тридцять чотири тисячі п'ятсот шістдесят п'ять гривень), у тому числі доходи загального фонду бюджету територіальної громади – 736 813 465 гривень (сімсот тридцять шість мільйонів вісімсот тринадцять тисяч чотириста шістдесят п'ять гривень) та доходи спеціального фонду бюджету територіальної громади – 15 921 100 гривень ( п'ятнадцять мільйонів дев'ятсот двадцять одна тисяча сто гривень) згідно з додатком 1 до цього рішення;

**видатки** бюджету територіальної громади сумою 752 734 565 гривень (сімсот п'ятдесят два мільйони сімсот тридцять чотири тисячі п'ятсот шістдесят п'ять гривень), у тому числі видатки загального фонду бюджету територіальної громади – 706 813 465 гривень (сімсот шість мільйонів вісімсот тринадцять тисяч чотириста шістдесят п'ять гривень) та видатки спеціального фонду бюджету територіальної громади - 45 921 100 гривень (сорок п'ять мільйонів дев'ятсот двадцять одна тисяча сто гривень);

**профіцит** за загальним фондом бюджету територіальної громади сумою 30 000 000 гривень (тридцять мільйонів гривень) згідно з додатком 2 до цього рішення;

**дефіцит** за спеціальним фондом бюджету територіальної громади сумою 30 000 000 гривень (тридцять мільйонів гривень) згідно з додатком 2 до цього рішення;

**оборотний залишок бюджетних коштів** бюджету територіальної громади сумою 100 000 гривень (сто тисяч гривень), що становить 0,01 відсотки видатків загального фонду бюджету територіальної громади, визначених цим пунктом;

**резервний фонд** бюджету територіальної громади сумою 3 371 070 гривень (три мільйони триста сімдесят одна тисяча сімдесят гривень), що становить 0,5 відсотки видатків загального фонду бюджету територіальної громади, визначених цим пунктом.

2. Затвердити бюджетні призначення головним розпорядникам коштів бюджету територіальної громади на 2025 рік у розрізі відповідальних виконавців за бюджетними програмами згідно з додатком 3 до цього рішення.

3. Затвердити на 2025 рік **міжбюджетні трансферти** згідно з додатком 4 до цього рішення.

Дозволити Лубенському міському голові своїм розпорядженням здійснювати розподіл та перерозподіл міжбюджетних трансфертів з державного бюджету та інших місцевих бюджетів з наступним затвердженням на сесії Лубенської міської ради Лубенського району Полтавської області за погодженням з постійною депутатською комісією з питань планування бюджету та фінансів Лубенської міської ради Лубенського району Полтавської області відповідно до частини сьомої статті 108 Бюджетного кодексу України.

4. Затвердити на 2025 рік **обсяги капітальних вкладень у розрізі інвестиційних проєктів** згідно з додатком 5 до цього рішення.

5. Затвердити **розподіл витрат бюджету територіальної громади на реалізацію місцевих/регіональних програм** сумою 589 628 626 гривень (п'ятсот вісімдесят дев'ять мільйонів шістсот двадцять вісім тисяч шістсот двадцять шість гривень) згідно з додатком 6 до цього рішення.

6. Установити, що у загальному фонді бюджету територіальної громади на 2025 рік:

1) до доходів загального фонду бюджету територіальної громади належать доходи, визначені статтею 64 Бюджетного кодексу України, та трансферти, визначені статтями 97, 101 Бюджетного кодексу України (крім субвенцій, визначених статтею 69<sup>1</sup> та частиною першою статті 71 Бюджетного кодексу України);

2) джерелами формування у частині фінансування є надходження, визначені пунктом 10 першої частини статті 71 Бюджетного кодексу України.

7. Установити, що джерелами формування спеціального фонду бюджету територіальної громади на 2025 рік:

- 1) у частині доходів є надходження, визначені статтею 69<sup>1</sup> та 71 Бюджетного кодексу України;
- 2) у частині фінансування є надходження, визначені пунктами 9, 10 частини першої статті 71 Бюджетного кодексу України.

8. Установити, що у 2025 році кошти, отримані до спеціального фонду бюджету територіальної громади згідно з відповідними пунктами частини першої статті 69<sup>1</sup>, частини першої статті 71 Бюджетного кодексу України, спрямовуються на реалізацію заходів, визначених відповідними пунктами статті 13, частиною другою статті 70 та частиною другою статті 71 Бюджетного кодексу України.

9. Визначити на 31 грудня 2025 року **граничний обсяг місцевого боргу** сумою 40 000 000 гривень (сорок мільйонів гривень).

10. Визначити на 2025 рік відповідно до статті 55 Бюджетного кодексу України захищеними видатками бюджету територіальної громади видатки загального фонду на:

- оплату праці працівників бюджетних установ;
- нарахування на заробітну плату;
- придбання медикаментів та перев'язувальних матеріалів;
- забезпечення продуктами харчування;
- оплату комунальних послуг та енергоносіїв;
- соціальне забезпечення;
- обслуговування місцевого боргу;
- забезпечення осіб з інвалідністю технічними та іншими засобами реабілітації, виробами медичного призначення для індивідуального користування;
- оплату послуг з охорони комунальних закладів культури;
- оплату енергосервісу;
- програму державних гарантій медичного обслуговування населення;
- поточні трансферти місцевим бюджетам.

11. Надати Лубенському міському голові право укладати від імені Лубенської міської ради Лубенського району Полтавської області договори.

12. Відповідно до ст.16 Бюджетного кодексу України надати право керівнику фінансового управління виконавчого комітету Лубенської міської ради Лубенського району Полтавської області в межах поточного бюджетного періоду здійснювати на конкурсних засадах розміщення тимчасово вільних коштів бюджету територіальної громади на депозитах з подальшим поверненням таких коштів до кінця поточного бюджетного періоду відповідно до статті 16 Бюджетного кодексу України.

13. Відповідно до статей 43 та 73 Бюджетного кодексу України надати право фінансовому управлінню виконавчого комітету Лубенської міської ради Лубенського району Полтавської області отримувати у порядку, визначеному Кабінетом Міністрів України, позики на покриття тимчасових касових розривів бюджету територіальної громади, пов'язаних із забезпеченням захищених видатків загального фонду, в межах поточного бюджетного періоду за рахунок коштів єдиного казначейського рахунку на договірних умовах без нарахування відсотків за користування цими коштами з обов'язковим їх поверненням до кінця поточного бюджетного періоду у порядку, визначеному Кабінетом Міністрів України.

14. Обслуговування коштів бюджету територіальної громади у частині бюджету розвитку та власних надходжень бюджетних установ та закладів здійснюється органами Управління Державної Казначейської Служби України.

15. Головним розпорядникам коштів бюджету територіальної громади забезпечити виконання норм Бюджетного кодексу України стосовно:

- 1) затвердження паспортів бюджетних програм протягом 45 днів з дня набрання чинності цим рішенням;
- 2) здійснення управління бюджетними коштами у межах встановлених їм бюджетних повноважень та оцінки ефективності бюджетних програм, забезпечуючи ефективне, результативне і цільове використання бюджетних коштів, організацію та координацію роботи розпорядників бюджетних коштів нижчого рівня та одержувачів бюджетних коштів у бюджетному процесі;
- 3) здійснення контролю за своєчасним поверненням у повному обсязі кредитів (позик), отриманих територіальною громадою;
- 4) забезпечення доступності інформації про бюджет відповідно до законодавства, а саме:  
здійснення публічного представлення та публікації інформації про бюджет за бюджетними програмами та показниками, бюджетні призначення щодо яких визначені цим рішенням, відповідно до вимог та за формою, встановленими Міністерством фінансів України, до 15 березня 2026 року;  
оприлюднення паспортів бюджетних програм у триденний строк з дня затвердження таких документів;
- 5) взяття бюджетних зобов'язань, довгострокових зобов'язань за енергосервісом та здійснення витрат бюджету;
- 6) забезпечення у повному обсязі проведення розрахунків за електричну та теплову енергію, водопостачання, водовідведення, природний газ, інші

енергоносії, комунальні послуги та послуги зв'язку, які споживаються бюджетними установами, та укладання договорів за кожним видом відповідних послуг у межах бюджетних асигнувань, затверджених у кошторисі.

16. У процесі виконання бюджету територіальної громади, за детальним обґрунтуванням головного розпорядника бюджетних коштів, фінансове управління виконавчого комітету Лубенської міської ради Лубенського району Полтавської області здійснює перерозподіл видатків за економічною класифікацією в межах загального обсягу його бюджетних призначень, затверджених у розписі бюджету та кошторисі в розрізі економічної класифікації видатків по загальному та спеціальному фондах.

У виняткових випадках в межах загального обсягу бюджетних призначень головного розпорядника бюджетних коштів перерозподіл видатків за бюджетними програмами, а також збільшення видатків розвитку за рахунок зменшення інших видатків (окремо за загальним та спеціальним фондами бюджету) здійснюються за рішенням виконавчого комітету Лубенської міської ради Лубенського району Полтавської області, погодженим з постійною депутатською комісією Лубенської міської ради Лубенського району Полтавської області з питань планування бюджету та фінансів.

У разі передачі після прийняття рішення про бюджет територіальної громади повноваження на виконання функцій, завдань або надання послуг, на яке надано бюджетне призначення, відповідно до законодавства від одного головного розпорядника бюджетних коштів до іншого головного розпорядника бюджетних коштів, передача бюджетних призначень від одного головного розпорядника бюджетних коштів до іншого здійснюється за рішенням Лубенської міської ради Лубенського району Полтавської області, погодженим з постійною депутатською комісією з питань планування бюджету та фінансів Лубенської міської ради Лубенського району Полтавської області.

17. З 01 січня 2025 року здійснювати видатки на забезпечення діяльності бюджетних установ, закладів за рахунок коштів бюджету територіальної громади згідно з додатком 7 до цього рішення.

18. За результатами щоквартальної фінансово-господарської діяльності встановити 5% ставку відрахувань частини чистого прибутку (доходу) комунальних унітарних підприємств та їх об'єднань, засновниками яких є Лубенська міська рада Лубенського району Полтавської області та її виконавчий комітет.

Частина чистого прибутку (доходу) сплачується наростаючим підсумком щоквартальної фінансово-господарської діяльності за відповідний період у строк, встановлений для сплати податку на прибуток підприємств.

19. Рішення набирає чинності з 1 січня 2025 року.

20. Додатки 1-7 цього рішення є невід'ємною його частиною.

21. Відповідно до частини четвертої статті 28 Бюджетного кодексу України фінансовому управлінню виконавчого комітету Лубенської міської ради Лубенського району Полтавської області опублікувати це рішення в десятиденний строк з дня його прийняття в обласному рекламно-інформаційному виданні «Вісник».

22. Організацію виконання рішення покласти на фінансове управління виконавчого комітету Лубенської міської ради Лубенського району Полтавської області (начальник Романенко Т.О.), контроль за його виконанням - на постійну депутатську комісію з питань планування бюджету та фінансів Лубенської міської ради Лубенського району Полтавської області.

Лубенський міський голова

Олександр ГРИЦАЄНКО

## Видатки бюджету Лубенської міської територіальної громади на 2025 рік за галузевою ознакою

Формування показників видаткової частини бюджету територіальної громади здійснено з урахуванням вимог Бюджетного та Податкового кодексів України, проєкту Основних напрямів бюджетної політики, побудованих на принципах децентралізації фінансів та зміцнення фінансової основи місцевого самоврядування, Закону України «Про Державний бюджет України на 2025 рік», Закону України «Про внесення змін до Бюджетного кодексу України щодо забезпечення підтримки обороноздатності держави та розвитку оборонно-промислового комплексу України» та з врахуванням вимог постанови Кабінету Міністрів від 11 березня 2022 року №252 «Деякі питання формування та виконання місцевих бюджетів у період воєнного стану».

З метою збалансування бюджету та виходячи із реальних можливостей ресурсної частини бюджету видаткова частина бюджету територіальної громади спрямована тільки на вкрай нагальні потреби. При визначенні обсягу ресурсу місцевого бюджету на 2025 рік враховано:

соціальні стандарти: збереження розміру прожиткового мінімуму, мінімальної заробітної плати та посадового окладу (*тарифної ставки*) працівника I тарифного розряду Єдиної тарифної сітки на рівні грудня 2024 року, також зберігається дія Закону України «Про індексацію грошових доходів населення»;

збереження цінової політики щодо енергоносіїв;

розширення повноважень органів місцевого самоврядування (стосовно територіальної оборони та захисту населення від непередбачуваних явищ);

інші зміни до законодавства, що впливають на показники місцевих бюджетів та міжбюджетних трансфертів.



Всього видатки бюджету територіальної громади на 2025 рік з урахуванням трансфертів плануються сумою 752 734,6 тис. грн. (2024р. - 684 978,6 тис. грн.)

Видаткова частина загального фонду передбачається сумою 706 813,5 тис. грн. (2024р. - 659 446,3 тис. грн.), що на 47 367,2 тис. грн. більше, ніж затверджено на 2024 рік, або на 7,2 %.

По спеціальному фонду плануються видатки сумою 45 921,1 тис. грн. (2024р. - 25 532,3 тис. грн.), що на 20 388,8 тис. грн. більше, ніж затверджено на 2024 рік, або на 79,8%.

На виконання ст.77 Бюджетного кодексу України бюджетом територіальної громади забезпечено першочергові соціальні видатки, зокрема заробітну плату з нарахуваннями, харчування пільгових категорій, медикаменти, допомоги, комунальні послуги та енергоносії бюджетних установ територіальної громади.

В умовах безперервного зростання світових цін на енергоносії та збільшення потреби в бюджетних коштах на їх оплату пріоритетними завданнями у сфері енергоспоживання та енергозбереження є оптимізація видатків на оплату спожитих закладами соціальної сфери енергоносіїв за рахунок реалізації заходів у сфері енергоефективності та енергозбереження.

## Органи місцевого самоврядування



На утримання органів місцевого самоврядування територіальної громади на 2025 рік заплановані видатки загального фонду сумою 113 381,0 тис. грн. Це становить 16,1 % від загального фонду на 2025 рік, у порівнянні із затвердженими асигнуваннями на попередній рік збільшення становить на 32 113,3 тис. грн., або на 39,5% (затверджено 2024 р. – 81 267,7 тис. грн.). Ріст пояснюється змінами в умовах оплати праці працівників органів виконавчої влади згідно постанови Кабінету Міністрів України від 09.03.2006р. №268 (зі змінами), якими передбачено підвищення заробітної плати на 56,0%, але в проекті бюджету враховано реальні можливості доходної частини бюджету.

До складу виконавчих органів Лубенської міської ради Лубенського району відноситься 8 структурних підрозділів із загальною плановою чисельністю працівників 292,5 штатних одиниць (в тому числі центр надання адміністративних послуг), що на 4 штатні одиниці менше, ніж на 01.01.24р. (296,5 штатних одиниць).

Пріоритетним завданням структурних підрозділів є повноцінне функціонування виконавчого органу та якісне виконання повноважень, визначених Конституцією та законами України. Політика органу місцевого самоврядування на 2025 рік передбачає :

- забезпечення принципу прозорості у своїй діяльності;
- подальша модернізація та розширення спектру послуг центру надання адміністративних послуг із забезпеченням якісного, максимально зручного та комфортного обслуговування громадян міста, сільських територій та внутрішньо переміщених осіб;
- створення комплексної системи електронного урядування за мінімальної кількості відвідування суб`єктів звернень;
- впродовж року буде відновлено фінансування проекту Громадського бюджету, направлено на залучення мешканців громади до участі у бюджетному процесі;
- поліпшення управління комунальною власністю територіальної громади.

У складі виділених асигнувань враховані видатки на заробітну плату сумою 86 263,2 тис. грн.

Заробітна плата з нарахуваннями становить 92,4 % в питомій вазі. Фонд оплати праці розрахований відповідно до проектів штатних розписів станом на 01.12.2024р. В загальній сумі враховано трансферти сумою

326,1 тис. грн. із бюджетів Сенчанської, Новооржицької та Ромоданівської територіальних громад на обслуговування так званого «Трудового архіву».

Видатки на оплату комунальних послуг та енергоносіїв розраховані виходячи із натуральних норм споживання у 2024 році, діючих цін, тарифів та заходів по економії і становлять сумою 2 947,0 тис. грн., питома вага цих витрат - 2,6%.

Видатки на забезпечення іншої діяльності у сфері державного управління у загальному фонді становлять сумою 820,0 тис. грн.

Видатки бюджету розвитку по цій галузі плануються сумою 200,0 тис. грн. на капітальний ремонт приміщення управління соціального захисту населення.

## Освіта



В умовах воєнного стану важливо забезпечити здобуття освіти дітьми за місцем їх постійного чи тимчасового перебування, максимально зберегти заклади освіти та кількість педагогічних працівників, створити безпечне освітнє середовище та забезпечити надання якісних освітніх послуг.

В проєкті бюджету Лубенської міської територіальної громади на 2025 рік за рахунок видатків загального фонду у сфері освіти передбачено спрямувати з врахуванням коштів міжбюджетних трансфертів на галузь «Освіта» сумою 332 914,5 тис. грн., що менше на 31 941,9 тис. грн., ніж

затверджено на 2024 рік (364 856,4 тис. грн.) або на 8,8%. В загальній сумі враховано трансферт з бюджету Новооржицької територіальної громади сумою 152,2 тис. грн. на обслуговування інклюзивно-ресурсним центром мешканців Новооржицької громади, освітню субвенцію з державного бюджету сумою 110 196,4 тис. грн., кошти додаткової дотації з державного бюджету сумою 3 193,8 тис. грн. та кошти субвенції з обласного бюджету на інклюзивно-ресурсний центр сумою 1 435,0 тис. грн.

За результатами комплексних напрацювань Міністерства освіти і науки України освітня субвенція розрахована на 8 місяців 2025 року і зараз відбувається удосконалення Формули розподілу освітньої субвенції на 2025 рік, яка повинна врахувати:

- трансформації і формування оптимальної мережі закладів загальної середньої освіти, внутрішніх і зовнішніх міграційних процесів учнів та вчителів;
- запровадження алгоритму розрахунку освітньої субвенції в умовах дистанційної (очної, змішаної) форми здобуття освіти;
- удосконалення критеріїв розподілу субвенції на оплату простою педагогічних працівників;
- додаткове стимулювання оплати праці педагогічних працівників загальноосвітніх навчальних закладів з 01.01.2025р. 1 300 грн. та з 01.09.2025р. – 2 600 грн.

### ***Структура видатків загального фонду Лубенської міської територіальної громади у сфері освіти за економічною класифікацією на 2025 рік***

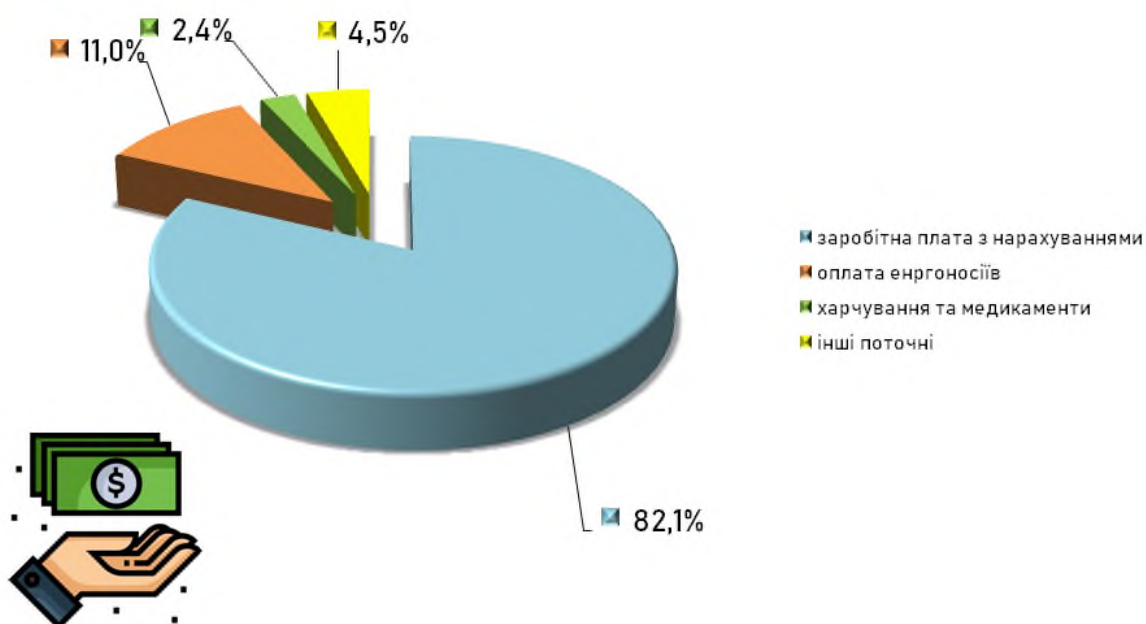

Видатки загального фонду на заробітну плату та нарахувань на неї заплановані в обсязі – 273 394,4 тис. грн. (питома вага 82,1%), на оплату комунальних послуг та енергоносіїв – 36 633,7 тис. грн. (питома вага 11,0 %).

Крім цього забезпечено :

- харчування пільгових категорій за рахунок місцевого бюджету сумою 5 179,1 тис. грн.;
- утримання спеціальних та інклюзивних класів загальноосвітніх навчальних закладів із можливістю залучення впродовж року коштів обласного бюджету;
- розвиток та розширення спектру функціонування інклюзивно – ресурсного центру із залученням міжбюджетного трансферту з бюджету Новооржицької територіальної громади сумою 152,2 тис. грн. та з обласного бюджету за рахунок коштів державного – 1 435,0 тис. грн.;
- діяльність позашкільних навчальних закладів;
- підвищення ефективності функціонування закладів за рахунок впровадження заходів енергозбереження;
- забезпечення відповідного рівня заробітної плати та введення систем мотивації працівників;
- реалізація концепції загальної середньої освіти «Нова українська школа».

У громаді сформована мережа закладів дошкільної освіти у кількості 24 заклади (9 +15) з кількістю працівників 536,92 штатних одиниць, з них педагогічних - 223,35 шт. од., інших – 313, 57 шт. од., кількість груп становить 86, кількість вихованців – 1 166 чол. Електронний запис дітей до дошкільних закладів дав змогу значно зменшити чергу до дошкільних навчальних закладів.

Загальна середня освіта складається із 21 школи (9+12), кількість працівників - 1 194,14 штатних одиниць, в тому числі 772,69 штатних одиниць педагогічних та 421,45 штатних одиниць - інших. В них кількість груп дошкільного виховання – 2 , в яких 30 чол. вихованців та 312 класів (6 619 учнів), а саме:

- 1-4 кл.: 115 класів, 2 278 учня;
- 5-9 кл.: 164 класи, 3 561 учня;
- 10-11кл: 33 класів, 780 учень.

Наповнюваність класів у 2023-2024 навчальному році становить 21,6 учня на клас при нормативній - 20,0, у 2024-2025 навчальному році наповнюваність 21,21 учня.

Позашкільна освіта забезпечується Лубенською мистецькою школою, дитячо-юнацьким клубом спортивного орієнтування, центром дитячої та юнацької творчості учнівської молоді, гуртковою роботою в сільських школах.

Позашкільною освітою управління освіти охоплено понад 1692 дитини, які відвідують 117 гуртків та груп, де забезпечують навчання 78,81шт. одиниць працівників, в тому числі 53,81 шт. од. педагогів.

Останнім часом росте зацікавленість населення у здобутті мистецької освіти, яку надає школа мистецтв управління культури. Навчанням охоплені 648 дітей, у школі функціонує 6 відділень, 62 штатні одиниці працівників, в тому числі 44,0 штатних одиниць педагогів.

Також в освітній галузі створено та успішно працюють інклюзивно-ресурсний центр та центр професійного розвитку педагогічних працівників.

В умовах воєнного стану кошти бюджету розвитку галузі направляються на забезпечення співфінансування будівництва об'єктів цивільного захисту, тому при затвердженні враховано кошти сумою 17 125,0 тис. грн., а саме:

- реконструкція опорного закладу Засульський ліцей – 4 000,0 тис. грн.;
- будівництво споруд цивільного захисту (ліцей імені Братів Шеметів, академічний ліцей Європейський) – 6 000,0 тис. грн.;
- будівництво ДНЗ по вул. Ватутіна, 39 – 3 560,6 тис. грн.;
- на придбання обладнання, предметів довгострокового користування та капітальні ремонти закладів та установ освіти – 3 564,5 тис. грн.

### Охорона здоров'я



В умовах медичної реформи видатки на галузь «Охорона здоров'я» по загальному фонду з місцевого бюджету планується забезпечити сумою 41 210,0 тис. грн., що більше на 11 710,0 тис. грн., або на 39,7%, ніж було затверджено на 2024 рік. Розрахунки з Національною службою здоров'я України орієнтовно становитимуть 208 384,2 тис. грн.

У загальній сумі враховано кошти додаткової дотації з державного бюджету сумою 1 876,4 тис. грн., які згідно законодавства направлено на енергоносії закладу охорони здоров'я вторинного рівня. Також Новоржицька громада передає до нашого бюджету частину цієї дотації сумою 506,1 тис. грн. на ці ж цілі.

## Охорона здоров'я Лубенської міської територіальної громади - 41210 тис.грн

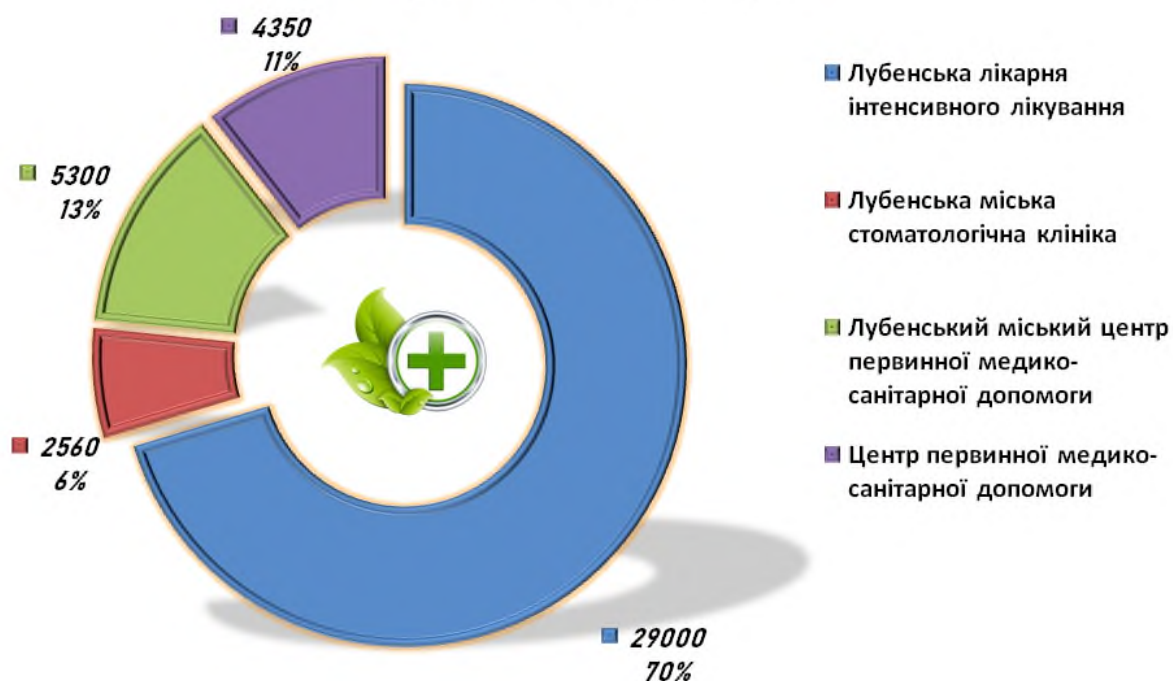

Кошти загального фонду місцевого бюджету планується направити на:

- Фінансування комунального підприємства «Лубенська лікарня інтенсивного лікування» Лубенської міської ради Лубенського району Полтавської області сумою 29 000,0 тис. грн., що на 10 000,0 тис. грн. більше від затвердженого на 2024 рік (19 000,0 тис. грн.), за рахунок яких на виконання вимог Бюджетного кодексу України планується в першу чергу забезпечити оплату комунальних послуг, придбання медикаментів (виробів медичного призначення) та харчування. При цьому орієнтовний річний обсяг розрахунків підприємства з Національною службою здоров'я України становитиме 162 043,6 тис. грн., власний дохід від надання послуг – 10 000,0 тис. грн. Зараз лікарнею укладено 21 пакет медичного обслуговування і ще один - Медична допомога при гострому інфаркті міокарда - заплановано укласти в 2025 році, із 40 можливих, а саме:

1. Стационарна допомога дорослим та дітям без проведення хірургічних операцій № 4  
МНП – вул. П'ятикопа, 26 та П'ятикопа, 1а
2. Хірургічні операції дорослим та дітям у стаціонарних умовах № 3  
МНП – П'ятикопа, 26

3. Медична допомога при пологах № 7  
МНП – П'ятикопа, 26
4. Профілактика, діагностика, спостереження та лікування в амбулаторних умовах № 9  
МНП – В'ячеслава Чорновола, 18а, П'ятикопа, 1а, П'ятикопа, 26
5. Ведення вагітності в амбулаторних умовах № 35  
МНП – В'ячеслава Чорновола, 18а
6. Стаціонарна паліативна медична допомога № 23  
МНП – П'ятикопа, 26
7. Хірургічні операції дорослим та дітям в умовах стаціонару одного дня № 47  
МНП – П'ятикопа, 26
8. Гістероскопія № 11  
МНП – П'ятикопа, 26
9. Езофагодуоденоскопія № 12  
МНП – П'ятикопа, 26
10. Колоноскопія № 13  
МНП – П'ятикопа, 26
11. Діагностика, лікування та супровід осіб з ВІЛ № 21  
МНП – В'ячеслава Чорновола, 18а
12. Реабілітаційна допомога дорослим та дітям у амбулаторних умовах № 54  
МНП – П'ятикопа, 1а
13. Мобільна паліативна медична допомога дорослим та дітям № 24  
МНП – В'ячеслава Чорновола, 18а
14. Хіміотерапевтичне лікування та супровід дорослих та дітей з онкологічними захворюваннями у стаціонарних умовах № 17  
МНП – П'ятикопа, 26
15. Медична допомога при гострому мозковому інсульті в стаціонарних умовах. № 5  
МНП – П'ятикопа, 26

16. Готовність до надання медичної допомоги в умовах поширення інфекційних захворювань, епідемій та в інших надзвичайних ситуаціях № 42
17. Забезпечення кадрового потенціалу системи охорони здоров'я шляхом організації надання медичної допомоги із залученням лікарів-інтернів № 50  
МНП – П'ятикопа, 26
18. Секційне дослідження №55  
МНП – П'ятикопа, 26
19. Медичний огляд осіб, який організовується територіальними центрами комплектування та соціальної підтримки № 60  
МНП – В'ячеслава Чорновола, 18а
20. Реабілітаційна допомога дорослим і дітям у стаціонарних умовах  
МНП - П'ятикопа, 1а
21. Психіатрична допомога дорослим та дітям, яка надається мобільними мультидисциплінарними командами № 39  
МНП – В'ячеслава Чорновола, 18 а
22. Медична допомога при гострому інфаркті міокарда  
МНП – П'ятикопа, 26 буде законтрактовано в 2025 році.

Штатна чисельність працівників підприємства становить 683,25 шт. од., в тому числі 161,25 шт. од. лікарів., 294,5 шт. од. середнього медперсоналу, 132,5 шт. од. - молодшого, 91,0 шт. од. – іншого персоналу, 4,0 шт. од. - керівників. Кошти бюджету розвитку сумою 300,0 тис. грн. планується направити на капітальний ремонт відділень лікарні.

– Фінансування програми фінансової підтримки **комунального підприємства «Лубенська міська клінічна стоматологічна поліклініка» Лубенської міської ради** сумою 2 560,0 тис. грн., що більше на 560,0 тис. грн. від затвердженого на 2024 рік, штатна чисельність працівників всього становить 45,0 шт. од., в тому числі лікарів – 18,0 шт. од., середнього медперсоналу – 16,5 шт. од., молодшого медперсоналу – 4 шт. од., інших – 5,5 шт. од. керівників – 1 шт. од.;

- Фінансування **комунального підприємства «Комунальне некомерційне підприємство Лубенський міський центр первинної медико-санітарної допомоги»** сумою 5 300,0 тис. грн., що більше на 486,8 тис. грн. ніж затверджено на 2024 рік (4 813,2 тис. грн.), орієнтовний річний обсяг розрахунків з Національною службою здоров'я України –

35 000,0 тис. грн., штатна чисельність всього становить 144,0 шт. од., в тому числі лікарських посад 44,75 шт. од., середнього медичного персоналу – 65,75 шт. од., молодшого – 9,5 шт. од., інших – 22,0 шт. од., керівників – 2 шт. од.;

- Фінансування комунального некомерційного підприємства «Центр первинної медико-санітарної допомоги» Лубенської міської ради Лубенського району Полтавської області сумою 4 350,0 тис. грн., що на 663,2 тис. грн. більше від затвердженої на 2024 рік (3 686,8 тис. грн.). Орієнтовний річний обсяг розрахунків з Національною службою здоров'я України становить 11 340,6 тис. грн., штатна чисельність всього – 71,5 шт. од., в тому числі лікарських посад 11,5 шт. од., середнього медичного персоналу – 27,0 шт. од., молодшого – 6,0 шт. од., інших – 27,0 шт. од., керівників – 1,0 шт. од. За рахунок коштів бюджету розвитку сумою 350,0 тис. грн. планується виконати капітальний ремонт системи водопостачання пункту здоров'я села Ісківці.

### Соціальний захист та соціальне забезпечення



Політика соціального захисту завжди відігравала визначальну роль не лише у суспільному розвитку, але й розвитку держави загалом. Від ефективності політики соціального захисту залежить не тільки стійкість та збалансованість суспільного розвитку, але й рівень національної безпеки. В умовах сучасної війни ця сфера наділена важливим значенням, оскільки значної уваги з боку держави вимагають вразливі соціальні групи.

Видатки на соціальний захист та соціальне забезпечення планується направити кошти загального фонду сумою 57 503,9 тис. грн., що більше на 10 751,4 тис. грн. від затвердженого на 2024 рік (46 752,5 тис. грн.). Це з врахуванням трансфертів з обласного бюджету сумою 2 318,6 тис. грн. на:

- надання пільг на безоплатне зубопротезування громадян, які постраждали внаслідок Чорнобильської катастрофи – 229,6 тис. грн.;
- надання пільг на безоплатне придбання ліків за рецептами лікарів громадянам, які постраждали внаслідок Чорнобильської катастрофи – 344,4 тис. грн.;
- забезпечення оздоровленням передбачених законодавством громадян, які постраждали внаслідок Чорнобильської катастрофи, - 908,5 тис. грн.;

- забезпечення поховання померлих учасників бойових дій та осіб з інвалідністю внаслідок війни – 490,0 тис. грн.;
- телефонізація осель осіб з інвалідністю внаслідок війни – 0,9 тис. грн.;
- санаторно-курортне оздоровлення окремих категорій громадян – 200,0 тис. грн.;
- забезпечення оздоровчими послугами осіб з інвалідністю – 145,2 тис. грн.

Крім цього асигнування бюджету територіальної громади по зазначеній галузі будуть спрямовані на:

- заходи з питань дітей та їх соціального захисту – 180,0 тис. грн. (Башлій Т.В.);
- заходи молодіжної політики – 550,0 тис. грн. (Скиба С. О.);
- оплату праці працівникам, що будуть залучатись на громадські роботи 309,8 тис. грн.;
- стипендії міської ради – 300,0 тис. грн.;
- надання інших пільг окремим категоріям громадян згідно законодавства – 350,0 тис. грн. (проїзд, санаторно-курортне лікування та ін.);
- утримання територіального центру соціального обслуговування громадян, які не здатні до самообслуговування та проживають на території громади – 19 440,0 тис. грн., (на обліку 2 226 осіб);
- утримання центру соціальних служб сумою 2 454,8 тис. грн.;
- утримання центру соціально-психологічної реабілітації дітей з інвалідністю – 3 665,0 тис. грн., в тому числі трансферти з інших територіальних громад – 744,0 тис. грн. (Чорнухинська, Хорольська, Пирятинська та Гребінківська територіальні громади). Впродовж року буде проводитись робота по залученню трансфертів із бюджетів інших сусідніх територіальних громад, з яких будуть обслуговуватись діти з інвалідністю;
- виплату компенсацій особам, що надають соціальні послуги по догляду за громадянами, не здатними до самообслуговування передбачені сумою 4 500,4 тис. грн. ( 350 осіб);
- виплати допомог на поховання, допомог громадянам, які потрапили в скрутне становище, завезення дров малозабезпеченим сім'ям, на проведення дня інваліда та людей похилого віку, чорнобильським вдовам, постраждалим в АТО та ООС та інші допомоги – 10 183,4 тис. грн., в тому числі оплата соціальних послуг центру «Надія» - 400,0 тис. грн.;
- компенсаційні виплати на пільговий проїзд автомобільним транспортом окремим категоріям громадян – 10 000,0 тис. грн.;
- компенсаційні виплати на пільговий проїзд залізничним транспортом окремим категоріям громадян – 800,0 тис. грн.;
- фінансова підтримка громадських об'єднань ветеранів та осіб з інвалідністю – 300,0 тис. грн.;

- видатки, пов'язані з наданням підтримки внутрішньо переміщеним та/або евакуйованим особам у зв'язку з введенням воєнного стану – 49,5 тис. грн.;
- забезпечення діяльності фахівців із супроводу ветеранів війни та демобілізованих осіб та окремі заходи з підтримки осіб, які захищали незалежність, суверенітет та територіальну цілісність України – 380,0 тис. грн.;
- створення та забезпечення діяльності спеціалізованих служб підтримки осіб, які постраждали від домашнього насильства та/або насильства за ознакою статі – 1 722,4 тис. грн.

### **Культура і мистецтво**



У проєкті бюджету Лубенської територіальної громади на 2025 рік з метою збереження культурного надбання та духовного потенціалу української нації за рахунок коштів загального фонду передбачено спрямувати видатки сумою 36 408,0 тис. грн.

Це більше на 2 968,7 тис. грн. від затвердженого на 2024 рік (33 439,3 тис. грн.), або на 8,9 %.

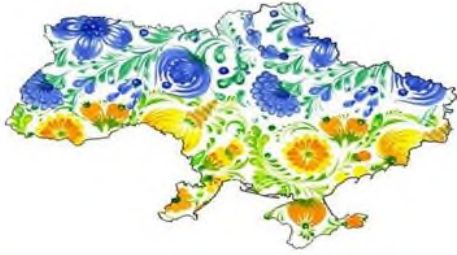

Культура і мистецтво  
(загальний фонд)  
36 480,0 тис.грн



Видатки загального фонду на заробітну плату та нарахувань на неї бюджетним установам культури передбачені сумою 28 760,0 тис. грн., (питома вага 78,8 %), на енергоносії – 3 427,6 тис. грн.(9,4 %).

Асигнування бюджету по зазначеній галузі у 2025 році будуть спрямовані на утримання публічної бібліотеки ім. Володимира Малика (включаючи 24 філії) – 7 975,0 тис. грн. (50,0 штатних одиниць), 2-ох музеїв (враховуючи Калайдинцівське відділення та картинну галерею) – 3 400,0 тис. грн. (21,5 штатної одиниці), центру культури та дозвілля (враховуючи 44 філії) – 19 870,0 тис. грн. (126,75 штатної одиниці) та централізовану бухгалтерію – 2 085,0 тис. грн.(7,0 штатних одиниць).

Також передбачена фінансова підтримка отримувачам бюджетних коштів:

- комунальному підприємству «Парки Посулля» сумою 2 000,0 тис. грн. (11,0 штатних од.);
- комунальному підприємству «Лубенська комунальна дирекція кінотеатру» - 600,0 тис. грн. (2,5 шт. од.).

За рахунок коштів бюджету розвитку сумою 550,0 тис. грн. планується придбання основних засобів та поповнення бібліотечного фонду (250,0 тис. грн.) та капітальний ремонт будинків культури філій центру дозвілля (300,0 тис. грн.).

## Фізична культура і спорт



Обсяг видатків загального фонду бюджету територіальної громади на 2025 рік по галузі «Фізична культура і спорт» складає 13 290,0 тис. грн. Це на 959,2 тис. грн. більше, від затвердженого показника на 2024 рік (12 330,8 тис. грн.), ріст становить 7,8 %.

На фінансову підтримку КП «Стадіон Центральний ім. В. Малиха» передбачається спрямувати 1 900,0 тис. грн., що на 360,3 тис. грн. більше, ніж затверджено у 2024 році (1 539,7 тис. грн.), ріст становить 23,4 %.

На здійснення навчально-тренувальних зборів, змагань та заходів з різних видів спорту в бюджеті заплановано видатки сумою 1 590,0 тис. грн., що більше на 115,0 тис. грн. від затвердженого показника на 2024 рік (1 475,0. грн.).

На утримання дитячо-юнацької спортивної школи планується витратити 9 800,0 тис. грн., що на 555,0 тис. грн. більше від затвердженого показника на 2024 рік (9 245,0 тис. грн.). Станом на грудень місяць поточного року у школі функціонують 54 групи, 7 відділень, в яких займаються спортом 747 вихованців та передбачено штатним розписом 49,4 штатних одиниць працівників, в тому числі 29,9 штатних одиниць тренерів. Школа працює за такими напрямками: баскетбол, вільна боротьба, греко-римська боротьба, волейбол, легка атлетика, футбол, фрі-файт.

За рахунок коштів бюджету розвитку планується здійснити фінансову підтримку КП «Стадіон «Центральний ім. В.Малиха» сумою 200,0 тис. грн. на капітальний ремонт адмінкорпуса.

## Житлово-комунальне господарство



На житлово-комунальне господарство бюджетом територіальної громади на 2025 рік передбачені видатки загального фонду бюджету сумою 64 974,0 тис. грн. Це на 10 536,2 тис. грн. більше, ніж затверджено на 2024 рік (54 437,8 тис. грн.).

Значний ріст зумовлено внесеними змінами до Бюджетного кодексу України (ЗУ «Про внесення змін до Бюджетного кодексу України щодо забезпечення підтримки обороноздатності держави та розвитку оборонно-промислового комплексу України» від 08.11.2023р. №3428-IX) щодо обов'язкового спрямування 4% ПДФО місцевих бюджетів на фінансову підтримку підприємств, що постачають енергоносії/послуги. Тому нашим бюджетом на ці цілі передбачено 21 500,0 тис. грн.

На благоустрій територіальної громади заплановані витрати сумою 40 704,0 тис. грн., що на 8 886,1 тис. грн. більше від затверджених витрат на 2024 рік. А саме:

- фінансова підтримка комунальних підприємств становить 29 213,8 тис. грн., в тому числі:
  - \*«Конвалія» - 10 754,8 тис. грн.;
  - \*«Ритуалсервіс» - 5 764,6 тис. грн.;
  - \*«Чисте місто» - 10 996,2 тис. грн.;
  - \*«Сяйво» - 6 484,4 тис. грн.;
- оплата електроенергії за вуличне освітлення – 6 000,0 тис. грн.;
- оплата інших послуг, придбання інвентарю, поточний ремонт – 600,0 тис. грн.;
- оплата природного газу («Вічний вогонь») – 4,0 тис. грн.

На утримання майна, що знадиться в комунальній власності громади, передбачені витрати загального фонду бюджету сумою 2 420,0 тис. грн.

На придбання гідрантів, люків – 350,0 тис. грн.

Кошти бюджету розвитку сумою 8 900,0 тис. грн. заплановано витратити на:

- капремонт житлового фонду – 600,0 тис. грн.;
- капремонт існуючих каналізаційних колекторів, оглядових колодязів – 300,0 тис. грн.;
- придбання техніки для комунальних підприємств громади – 5 000,0 тис. грн.;
- будівництво водопроводу по вул. Симоненка,66 – 1 000,0 тис. грн.;
- будівництво споруд для очищення стічних вод в с. Солониця – 1 000,0 тис. грн.;
- реконструкція системи водопостачання та водовідведення з впровадженням енергозберігаючих технологій (НЕФКО) – 1000,0 тис. грн.

## Економічна діяльність



Ця галузь включає в себе кошти загального фонду сумою 37 339,0 тис. грн. Ці кошти спрямовані проектом бюджету на:

- здійснення заходів із землеустрою – 100,0 тис. грн.;
- обслуговування валідаторів на маршрутному автотранспорті – 334,0 тис. грн.;
- поточний ремонт доріг та утримання дорожньої інфраструктури – 35 300 тис. грн., а саме на фінансову підтримку комунальних підприємств:
  - \* «Міськвітло» - 10 300,0 тис. грн.,
  - \* «Шляхрембуд» - 14 293,0 тис. грн.,
  - \* «Сяйво» - 3 407,0 тис. грн.,
  - \* на оплату послуг – 7 300,0 тис. грн.
- реалізацію Національної програми інформатизації – 1 354,8 тис. грн.;
- заходи з енергозбереження – 40,0 тис. грн.;
- оплату соціально-економічного обґрунтування Програми соціально-економічного розвитку громади – 30,0 тис. грн.;
- членські внески до асоціацій органів місцевого самоврядування – 180,2 тис. грн.

Бюджетом розвитку по цій галузі передбачені витрати сумою 910,0 тис. грн. на:

- розробку містобудівної документації – 500,0 тис. грн.;
- реалізацію Національної програми інформатизації – 390,0 тис. грн.;
- проведення експертної грошової оцінки земельної ділянки чи права на неї – 20,0 тис. грн.

Крім цього за рахунок надходжень до **цільового фонду** органів місцевого самоврядування планується направити 100,0 тис. грн. на заходи з територіальної оборони.

## Інша діяльність



Галузь інша діяльність передбачає собою витрати загального фонду сумою 9 721,1 тис. грн.

З них на заходи із запобігання та ліквідацію надзвичайних ситуацій та наслідків стихійного лиха передбачено 470,0 тис. грн.

На утримання рятувально-водолазної станції на 2025 рік передбачені видатки сумою 1 545,0 тис. грн.

На заходи з мобілізаційної роботи місцевого значення передбачено 1 330,0 тис. грн.

Продовження виконання програми відеоспостереження становить 150,0 тис. грн.

Заходи та роботи з територіальної оборони – 1 905,0 тис. грн.

Фінансова підтримка засобів масової інформації (міське радіо) – 700,0 тис. грн.

Інші заходи у сфері засобів масової інформації (висвітлення діяльності органів місцевого самоврядування в печатних виданнях, виготовлення відеопродукції) – 250,0 тис. грн.

**Резервний фонд** становить 3 371,1 тис. грн.

За рахунок коштів бюджету розвитку по цій галузі планується будівництво місцевої автоматизованої системи централізованого оповіщення сумою 1 000,0 тис. грн. та придбання військового спорядження та обладнання сумою 1 000,0 тис. грн.

Також на **природоохоронні заходи** за рахунок надходжень спеціального фонду передбачено витрати сумою 298,0 тис. грн., а саме на:

- боротьбу з карантинними рослинами-шкідниками - 93,0 тис. грн.;
- догляд за «Дубовим гаєм» - 15,0 тис. грн.;
- розчистку р. Сула – 190,0 тис. грн.

**Прогноз бюджету Лубенської міської територіальної громади на 2026 - 2027 роки** розроблено на основі положень Бюджетного кодексу України, Податкового кодексу України, місцевих цільових програм та з урахуванням особливостей в умовах воєнного стану в Україні. Воєнні дії на території України унеможливають розроблення більш реалістичних

прогнозів економічного і соціального розвитку країни та, як наслідок, бюджетних показників на середньостроковий період нашої громади. Ці показники відображені у додатках 1, 2, 3, 4, 5 до пояснювальної, які додаються.

Прогноз відображає найбільш вірогідний сценарій розвитку економіки з урахуванням поточної економічної ситуації, що склалася у зв'язку з воєнним станом в Україні в цілому та для нашої громади зокрема. Цілі та очікувані результати, які планується досягти у 2026 - 2027 роках - це зміцнення фінансової стабільності з метою фінансування життєзабезпечуючих сфер громади та пріоритетних напрямів соціально-економічного розвитку.

Прогнозом бюджету нашої громади на 2026 - 2027 роки очікуються наступні результати:

- забезпечення фінансування в межах повноважень заходів, пов'язаних із подовженням воєнного стану на території України;
- зміцнення фінансової спроможності бюджету громади;
- поліпшення адміністрування місцевих податків і зборів, забезпечення позитивної динаміки надходжень до бюджету;
- удосконалення системи результативних показників у рамках застосування програмно-цільового методу під час складання та виконання бюджету громади з метою підвищення якості надання послуг у відповідних сферах;
- підвищення відповідальності головних розпорядників бюджетних коштів за ефективне та раціональне використання бюджетних коштів, посилення бюджетної дисципліни та контролю за витратами бюджету.

Можливі ризики невиконання прогнозних показників:

- недоотримання запланованого рівня доходів внаслідок надання додаткових пільг в результаті подовження воєнного стану в Україні та негативного впливу наслідків на економічний розвиток в країні та в громаді зокрема;
- зменшення обсягів трансфертів з Державного бюджету України;
- поява зруйнованих та/або пошкоджених об'єктів критичної та соціальної інфраструктури, об'єктів житлового і громадського призначення, інших об'єктів комунальної власності, спричинених збройною агресією російської федерації.

Заходи з мінімізації впливу ризиків на показники бюджету: підвищення результативності та ефективності бюджетних витрат, підвищення рівня бюджетної дисципліни, в тому числі шляхом оптимізації мережі, штатів та контингентів.

В цілому бюджет збалансований, реалістичний із врахуванням умов воєнного стану. Маю надію, що впродовж бюджетного року настане мирний час і ми з вами будемо його постійно удосконалювати уже з вимогами мирного часу шляхом внесення змін.

А взагалі на адресу Лубенського міського голови, профільної депутатської комісії та фінансового управління отримано величезна кількість звернень від бюджетних та інших установ і організацій з проханням про виділення додаткових коштів, але в умовах надзвичайно складної фінансово-економічної ситуації в країні на порядку денному міської ради гостро стоїть питання всебічного наповнення дохідної частини бюджету та проведення заходів, спрямованих на економію бюджетних коштів з метою утримання створеної мережі бюджетних установ, тому ми всі розуміємо, що бюджет Лубенської територіальної громади обмежений і обрахований на реальних джерелах надходження.

Отже, кожне звернення було уважно опрацьовано і максимально враховано всі пропозиції.

Сподіваюсь, що в подальшому бюджетні нововведення будуть забезпечувати бюджетну самостійність та фінансову незалежність нашої Лубенської територіальної громади, сприятимуть створенню реального підґрунтя для виконання місцевими органами влади своїх повноважень в частині надання якісних суспільних послуг та ефективному функціонуванню бюджетної системи, що дасть можливість впродовж наступного мирного року переглядати наш бюджет з метою його уточнення в більшу сторону.

Начальник фінансового управління

Тамара РОМАНЕНКО



**Пояснювальна записка  
до рішення  
«Про бюджет Лубенської міської територіальної громади на 2025 рік»**

У зв'язку з повномасштабною збройною агресією російської федерації проти України Указом Президента України від 24.02.2022 № 64/2022 в Україні введено воєнний стан, який наразі продовжено. Військові дії, що тривають третій рік поспіль, вкрай негативно впливають на всі сфери суспільного життя, зумовлюють нові виклики, зокрема в галузях освіти, охорони здоров'я, довкілля, житлово-комунального господарства, в області критичної інфраструктури, яка має визначальне значення для безперервного забезпечення життєдіяльності територіальної громади. Виклики, що стоять перед Україною у воєнний час, вимагають від усіх учасників бюджетного процесу надзвичайно зваженого і продуманого підходу до визначення напрямів витрачання бюджетного ресурсу.

Показники бюджету громади на 2025 рік розраховано на підставі чинних норм Бюджетного та Податкового кодексів України, Закону України «Про місцеве самоврядування в Україні», Закону України «Про Державний бюджет України на 2025 рік», який прийнятий 19 листопада 2024 року та інших прогнозних та програмних документів економічного і соціального розвитку.

Бюджет Лубенської міської територіальної громади на 2025 рік є збалансованим та при прогнозуванні проекту бюджету було враховано:

- періоди дії воєнного стану та ліквідації наслідків збройної агресії проти України;

- основні прогнозні макропоказники економічного і соціального розвитку України, які враховують дії правового режиму воєнного стану;

- середній розмір заробітної плати на 2024 рік – 21 809 грн. (постанова Кабінету Міністрів України від 15.12.2023 р. № 1315 «Про схвалення основних прогнозних макропоказників економічного і соціального розвитку України на 2024 - 2026 роки»);

- середній розмір заробітної плати на 2025 рік – 24 389 грн. (постанова Кабінету Міністрів України від 28.06.2024 р. № 780 «Про схвалення основних прогнозних макропоказників економічного і соціального розвитку України на 2025-2027 роки»);

- передбачені соціальні гарантії на 2025 рік, зокрема встановлено:

\* мінімальна заробітна плата – з 01 січня – 8 000 грн.;

\* мінімальна заробітна плата у погодинному розмірі з 01 січня – 48 грн.;

\* прожитковий мінімум – 2920 грн.;

\* прожитковий мінімум для працездатних осіб – 3028 грн.;

\* осіб, які втратили працездатність – 2361 грн.;

- фактичне виконання дохідної частини бюджету міської територіальної громади за результатами 2022-2023 років, 10 місяців 2024 року та очікуване виконання за 2024 рік.

### **Оцінка поточної ситуації соціально-економічного розвитку**

#### **Лубенської міської територіальної громади**

#### **та прогноз розвитку на 2025 рік**

До складу Лубенської міської територіальної громади входить 64 населених пункти, в тому числі м.Лубни та 63 села. Чисельність

населення за останніми статистичними даними складає всього 67 483 чоловік.

Підвищення добробуту мешканців Лубенської територіальної громади завжди було та є пріоритетом у діяльності місцевих органів влади. Добробут мешканців громади визначається рівнем грошових доходів населення, у тому числі заробітної плати працюючих, рівнем їх зайнятості, розміром видатків бюджетних коштів на реалізацію соціальних програм у сфері охорони здоров'я, освіти, культури та надання якісних і доступних комунальних та побутових послуг.

Основою стабільного розвитку та зростання економіки нашої громади є досить потужний промисловий комплекс, який представлений фармацевтичною, машинобудівною, харчовою, деревообробною та іншими галузями промисловості. Більшість промислових підприємств громади розташовані у м. Лубни.

Найбільшу частку у загальних обсягах реалізації промислової продукції серед підприємств переробної галузі мають такі підприємства: ПП «Лубнимаш», ТОВ «Грейд-плюс», АТ «Лубнифарм», ТОВ «Лубним'ясо», ТОВ «Дом Фактор».

За результатами проведеного аналізу, попри загрози воєнного стану, у поточному році всі галузі переробної промисловості міста не лише не скоротили, але й наростили обсяги реалізації промислової продукції. Загальний темп росту обсягів реалізації переробної промисловості склав 111,0 %.

Однією з передумов соціально-економічного розвитку громади є **інвестиційна та зовнішньоекономічна діяльність**.

Незважаючи на зміну пріоритетних напрямків соціально-економічного розвитку держави, пов'язану з військовою агресією російської федерації та введенням воєнного стану на території України, у поточному році продовжувалася робота по залученню інвестицій у соціально-економічний розвиток громади.

Ведеться робота щодо реалізації проєктів – переможців державних програм «Програми відновлення України» (ПВУ) та «Надзвичайної кредитної програми для відновлення України» (НКПВУ).

У рамках ПВУ за проєктом «Будівництво Лубенського дошкільного навчального закладу комбінованого типу для дітей з проблемами опорно-рухового апарату та вадами мовлення на 12 груп по вул. Ватутіна, 39 в м. Лубни Полтавської області» у 2024 році було підписано Угоду про передачу коштів позики між Мінфіном, Мінінфраструктури та Лубенською міською радою, згідно з якою обсяг фінансування з державного бюджету складає 127,8 млн. грн. Розпорядженням Кабінету Міністрів України від 06.02.2024 року № 87-р на 2024 рік було виділено з державного бюджету субвенцію для реалізації цього проєкту у розмірі 40,0 млн. грн.

На сьогодні від Групи управління і підтримки проєктів ПВУ та НКПВУ отримано схвалення тендерної документації щодо її відповідності додатковим вимогам і особливостям та проведено тендер.

У рамках НКПВУ за проєктом «Реконструкція Опорного закладу «Засульський ліцей Лубенської міської ради Лубенського району Полтавської області» за адресою вул. Молодіжна, 81-А, с.Засулля, Лубенський район, Полтавська область». У зв'язку зі змінами законодавства у частині створення безпечних умов для перебування у закладах освіти, у 2024 році було проведено коригування проєктної документації за вказаним проєктом та після надання відповідних обґрунтувань державним органам влади було отримано схвалення збільшення обсягу фінансування проєкту з державного бюджету до 106,8 млн. грн.

На сьогодні замовником розроблено тендерну документацію за вказаним проєктом та отримано її погодження Групою управління і підтримки проєктів ПВУ та НКПВУ, ведуться роботи щодо підготовки до тендерних процедур.

Подальша реалізація цих проєктів буде здійснена у наступні періоди за рахунок коштів державного та місцевого бюджетів. Хід їх реалізації

перебуває під пильним контролем фахівців Програми з відновлення та розбудови миру ПРООН.

Мешканці Лубенської територіальної громади беруть активну участь у громадських бюджетах усіх рівнів. Так у 2024 році Полтавською обласною радою було оголошено конкурс «Екологічні ініціативи Полтавської області», на який від громади було подано 8 проєктів (проти 5 проєктів у минулому році).

Два з них (««Зелені легені» Першої гімназії імені Матвія Номиса Лубенської міської ради» та «Екологічний навчально-моніторинговий центр (ЕНМЦ) – крок до покращення довкілля») перемогли, отримали фінансування з обласного бюджету на загальну суму майже 500,0 тис. грн. та мають бути реалізовані до кінця поточного року за умови співфінансування з місцевого бюджету.

У зв'язку з призупиненням дії більшості загальнодержавних і обласних програм щодо можливості реалізації проєктів особливої актуальності набуло питання залучення інвестицій *міжнародних фінансових організацій*.

У 2024 році завершено реалізацію проєкту «Реконструкція внутрішньої системи опалення Лубенської загальноосвітньої школи I-III ступенів № 2 та влаштування припливно-витяжної вентиляції з рекуперацією повітря в будівлі школи за адресою: Полтавська область, м. Лубни, проспект Володимирський, 62/1» загальною вартістю 5,8 млн. грн. за рахунок коштів Проєкту GIZ «Просування енергоефективності та імплементації Директиви ЄС про енергоефективність в Україні» (100,0 тис. євро) та місцевого бюджету.

З 2022 року триває співпраця Лубенської міської ради з компанією DAI Global LLC за проєктом USAID «Підвищення ефективності роботи та підзвітності органів місцевого самоврядування» («ГОВЕРЛА»). З початку співпраці громада отримала майна та обладнання на загальну суму майже 13,0 млн. грн, з них у 2024 році – на суму більше 1,7 млн. грн. (комплект

навісного обладнання для екскаватора, подрібнювач гілок з причепом та пересувна освітлювальна вежа з генератором на причепі).

Також багаторічним партнером нашої громади є Північна екологічна фінансова корпорація «NEFCO», завдяки співпраці з якою триває реалізація проєкту «Реконструкція системи водопостачання та водовідведення з впровадженням енергозберігаючих технологій в м. Лубни на 2020-2032 роки» по започаткованій НЕФКО Програмі модернізації системи водопостачання в Україні в рамках Інвестиційної платформи сусідства (NIP).

Результатом роботи у сфері міжнародного співробітництва у 2024 році стало підписання у липні 2024 року Меморандуму про співпрацю між містом Анн-Арбор, штат Мічиган, Сполучені Штати Америки та містом Лубни, що надасть додаткові можливості для громади у сфері економічного, соціального, культурного та туристичного співробітництва задля зміцнення дружніх зв'язків.

Одним з напрямків розвитку Лубенської територіальної громади є забезпечення державної політики у сфері **торгівлі та побутових послуг**, у тому числі сприяння забезпеченню міста продовольчими ресурсами, організація оптової, роздрібної торгівлі, ресторанного господарства, здійснення в межах своєї компетенції контролю за організацією діяльності підприємств роздрібної, оптової торгівлі, ресторанного господарства та побутового обслуговування, за дотриманням законодавства з питань захисту прав споживачів тощо.

Станом на кінець 2024 року сформована мережа торгівлі та ресторанного господарства у Лубенській територіальній громаді (585 об'єктів торгівлі, 2 ринки майже на 2,0 тис. торгових місць, понад 470 суб'єктів підприємницької діяльності, що надають побутові послуги) забезпечує належні умови для здійснення купівлі-продажу товарів, розвитку підприємництва у сфері торгівлі та побутового обслуговування населення, забезпечення зайнятості населення, поступового переходу до сучасних форм

проведення торговельної діяльності, вдосконалення відносин між суб'єктами підприємницької діяльності та споживачами.

Мережа об'єктів роздрібної торгівлі постійно розширюється, планується відкриття нових сучасних об'єктів торгівлі.

У місті широко представлена мережа аптечних закладів, серед яких є представники таких аптечних мереж, як «Бажаємо здоров'я», «Добрі ліки», «Аптека низьких цін», «Аптека 03», «Копійка» та інші.

Попри виклики війни, слід відзначити активність у 2024 році суб'єктів господарювання у частині розширення мережі закладів торгівлі, громадського харчування та сфери побуту.

Основними платниками податків та зборів до бюджету громади є АТ «Лубнифарм», Лубенська філія АТ «Полтаваобленерго», ТОВ «ГГрейд-Плюс», ПП «Лубнимаш», ТОВ «Оператор ГТС України» та інші.

#### **Оцінка надходжень до бюджету громади за січень - жовтень 2024 року**

Бюджет Лубенської міської територіальної громади за 10 місяців 2024 року (*без врахування офіційних трансфертів*) отримав 528 963,8 тис. грн., що більше уточнених планових показників на відповідний на 30 071,2 тис. грн., виконання дохідної частини становить 106,0 відсотка.

До загального фонду бюджету громади у січні – жовтні 2024 року, при запланованих надходженнях 487 361,5 тис. грн., фактично надійшло 508 967,4 тис. грн. податків, зборів та інших платежів (*без врахування офіційних трансфертів*), понад план отримано 21 605,9 тис. грн., виконання становить 104,4 відсотка.

Фактичні надходження податку на доходи фізичних осіб, питома вага яких у загальному фонді бюджету становить 54,0 відсотка, склали 274 917,3 тис. грн., що більше планових показників на 5 174,2 тис. грн.

Друге місце за обсягом надходжень до загального фонду бюджету громади належить місцевим податкам і зборам (168 180,7 тис. грн.), питома вага становить 33,0 відсотка.

Серед них основними є:

- плата за землю – надходження у звітному періоді становили 64 052,8 тис. грн. (виконання 103,6 відсотка до плану);
- єдиний податок – отримано 99 322,0 тис. грн. (виконання становить 110,1 відсотка);
- податок на нерухоме майно, відмінне від земельної ділянки – до бюджету надійшло 4 516,5 тис. грн. (виконання до плану 100,7 відсотків).

Акцизний податок у структурі доходів займає 10,5 відсотка. У звітному періоді надходження склали 53 505,3 тис. грн., в тому числі:

- від акцизного податку з виробленого та ввезеного на митну територію України пального – 23 739,0 тис. грн.,;
- акцизного податку з реалізації виробниками та/або імпортерами, у тому числі в роздрібній торгівлі тютюнових виробів, тютюну та промислових замінників тютюну, рідин, що використовуються в електронних сигаретах, що оподатковується згідно з підпунктом 213.1.14 пункту 213.1 статті 213 Податкового кодексу України – 11 678,1 тис. грн.;
- акцизного податку з реалізації суб'єктами господарювання роздрібною торгівлю підакцизних товарів – 18 088,3 тис. грн.

До спеціального фонду бюджету *(без врахування офіційних трансфертів)* за звітний період надійшло 19 996,4 тис. грн., що більше планових показників на 6 645,2 тис. грн., або 149,8 відсотка.

В тому числі :

- \* власні надходження бюджетних установ – 16 587,0 тис. грн.,
- \* надходження до фонду охорони навколишнього природного середовища – 879,0 тис. грн.,
- \* надходження до бюджету розвитку – 2 074,8 тис. грн.,
- \* надходження до цільового фонду – 455,5 тис. грн.

## Прогноз показників бюджету Лубенської міської територіальної громади за основними видами доходів на 2025 рік

Доходи бюджету територіальної громади на 2025 рік без урахування міжбюджетних трансфертів обраховано в сумі 631 986,1 тис.грн., у тому числі сума доходів:

- ❑ загального фонду – 616 065,0 тис.грн.;
- ❑ спеціального фонду – 15 921,1 тис.грн.

Показники надходжень до місцевого бюджету без урахування міжбюджетних трансфертів за 2023-2025 рр.

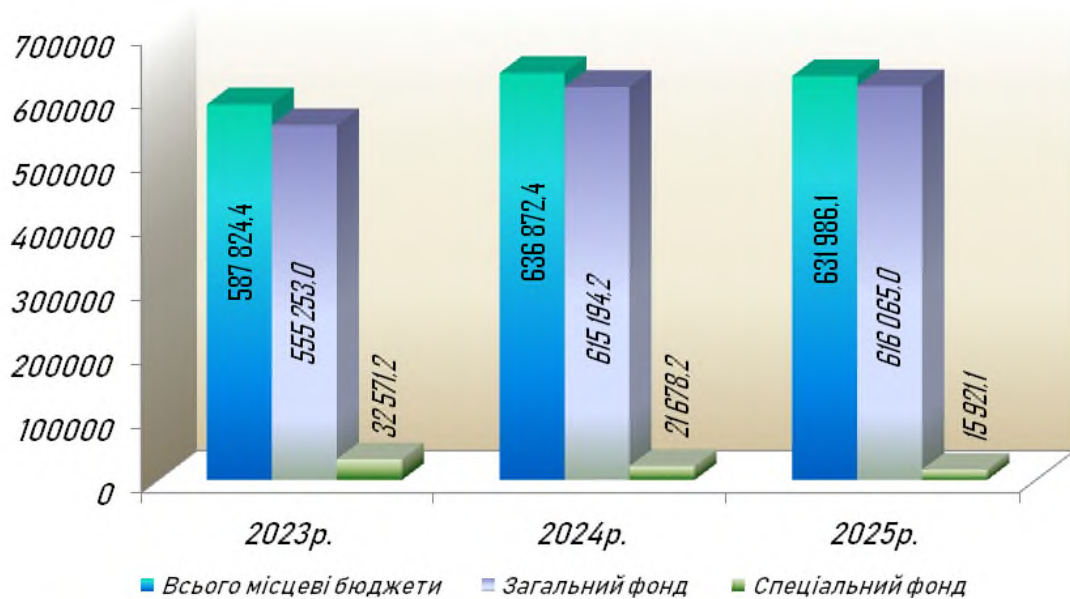

Склад доходів бюджету територіальної громади визначають статті 64, 69<sup>1</sup>, 71 Бюджетного кодексу України та Закон України «Про Державний бюджет України на 2025 рік».

Показники доходів загального та спеціального фондів бюджету без урахування міжбюджетних трансфертів на 2025 рік порівняно з очікуваним виконанням 2024 року, зменшуються на 4 886,3 тис. грн., у тому числі по:

- загальному фонду – збільшуються на 870,8 тис. грн., або на 0,1 %;
- спеціальному фонду – зменшуються на 5 757,1 тис. грн., або на 26,6 %.

Водночас, звертаю Вашу увагу, що прогнозні показники дохідної частини бюджету Лубенської міської територіальної громади не є остаточними та можуть змінюватися протягом бюджетного періоду.

### **Загальний фонд місцевого бюджету**

Показник надходжень до загального фонду бюджету територіальної громади без урахування міжбюджетних трансфертів на 2025 рік визначено в сумі 616 065,0 тис.грн., що становить 100,1 відсотка до очікуваних надходжень 2024 року.

**Основним** джерелом надходжень є **податок та збір на доходи фізичних осіб**, що становить 55,8 % від запланованого показника доходів загального фонду на 2025 рік.

Відповідно ст.49 Закону України «Про Державний бюджет України на 2024 рік» до бюджету територіальної громади у 2023 році буде зараховуватися 64 % податку та збору на доходи фізичних осіб крім податку на доходи фізичних осіб від оподаткування доходів у вигляді грошового забезпечення, грошових винагород та інших виплат, одержаних військовослужбовцями, поліцейськими та особами рядового і начальницького складу, який зараховується до державного бюджету.

Заплановані надходження на 2025 рік **податку та збору на доходи фізичних осіб** розраховано виходячи з прогнозного фонду оплати праці на 2025 рік та з урахуванням основних показників економічного і соціального розвитку територіальної громади та України в цілому на 2025 рік, в сумі 344 000,0 тис.грн., що на 1,2 % більше очікуваних надходжень у 2024 році (340 000,0 тис.грн.).



Відповідно до норм Податкового кодексу основним показником для розрахунку прогнозних надходжень податку та збору на доходи фізичних осіб виступає показник витрат на оплату праці (ВОП), який включає в себе:

- ✓ фонд оплати праці найманих працівників (ФОП);
- ✓ допомога по тимчасовій непрацездатності, що виплачується за рахунок фондів загальнообов'язкового державного соціального страхування;
- ✓ винагорода за цивільно-правовими договорами.

**Розрахунок** прогнозу надходжень податку на доходи фізичних осіб на 2025 рік розрахований із урахуванням прогнозного обсягу фонду оплати праці, рівня середньої заробітної плати, мінімальної заробітної плати та прожиткового мінімуму, а також бази та ставок оподаткування доходів фізичних осіб.

Розрахунок прогнозу **податку на прибуток підприємств** комунальної власності на 2025 рік проведено з урахуванням пункту 18 частини першої

статті 64 Бюджетного кодексу України, з урахуванням чинних норм податкового законодавства, очікуваного декларування та надходжень у 2024 році й прогнозного фінансового результату підприємств до оподаткування на 2025 рік. За даними ГУ ДПС у Полтавській області прогнозна сума надходжень податку на прибуток прогнозується в сумі 400,0 тис.грн.

За даними ГУ ДПС у Полтавській області **рентна плата за користування надрами для видобування корисних копалин загальнодержавного та місцевого значення** планується в розмірі 115,0 тис.грн., а **рентна плата за спеціальне використання лісових ресурсів** в розмірі 680,0 тис.грн.

Рентна плата за видобування корисних копалин загальнодержавного значення зараховується у пропорціях: 70% - до Державного бюджету України, 25% - до обласного бюджету, 5 % - до місцевого бюджету.

Рентна плата за видобування корисних копалин місцевого значення зараховується до місцевого бюджету у повному обсязі.

Рентна плата за спеціальне використання лісових ресурсів у частині деревини, заготовленої в порядку рубок головного користування, зараховується: до місцевого бюджету - 37% та до Державного бюджету України - 63% (з них до загального фонду – 37%; спеціального фонду - 26%).

Прогнозні надходження **акцизного податку** з реалізації суб'єктами господарювання роздрібною торгівлю підакцизних товарів передбачають зарахування надходжень з алкогольних напоїв та тютюнових виробів до бюджету територіальної громади у 2025 році та визначені з врахуванням прогнозних показників індексу споживчих цін, темпів реалізації оподатковуваних товарів та очікуваними показниками надходжень у 2024 році в сумі 36 300,0 тис.грн. Крім того, відповідно до пункту 16<sup>1</sup> частини першої статті 64 Бюджетного кодексу України 13,4% акцизного податку з виробленого в Україні та ввезеного на митну територію України пального зараховується до бюджетів місцевого самоврядування у порядку,

визначеному Кабінетом Міністрів України. Прогнозний показник надходжень з виробленого в Україні пального (код доходу 14021900) – 4 300,0 тис. грн; акцизного податку з ввезеного на митну територію України пального (код доходу 14031900) – 24 400,0 тис. грн. Всього надходження плануються в розмірі 65 000,0 тис.грн., питома вага яких становить 10,6 % від запланованих показників доходів загального фонду.

Друге місце за обсягом надходжень до загального фонду бюджету Лубенської міської територіальної громади належить місцевим податкам і зборам, питома вага яких становить – 31,8 %.

Відповідно до статті 10 Податкового кодексу України до місцевих податків та зборів належать: податок на майно (який складається з податку на нерухоме майно, відмінне від земельної ділянки, транспортного податку, плати за землю); транспортний податок та єдиний податок.

Розрахунок прогнозних надходжень місцевих податків і зборів на 2025 рік здійснено за видами податків і зборів відповідно до норм Податкового кодексу України та рішень Лубенської міської ради.

Прогнозна сума місцевих податків і зборів, що надходитимуть до бюджету Лубенської територіальної громади у 2025 році, становитиме 196 050,0 тис. грн.

**Податок на нерухоме майно, відмінне від земельної ділянки, є складовою частиною податку на майно відповідно до статті 265 Податкового кодексу України.**

Розрахунок податку на нерухоме майно, відмінне від земельної ділянки на 2025 рік проведено у розрізі об'єктів житлової та комерційної нерухомості, фізичних та юридичних осіб, площі об'єктів за даними органів державної податкової служби та очікуваними надходженнями за 2024 рік.

Базою оподаткування податком є загальна площа об'єкта житлової та нежитлової нерухомості, в тому числі його часток.

Фізичні та юридичні особи сплачують податок за ставками, що визначені рішенням Лубенської міської ради від 10 червня 2021 року «Про

встановлення ставок та пільг зі сплати податку на нерухоме майно, відмінне від земельної ділянки». По Лубенській територіальній громаді відсоткова ставка становить від 0 до 0,5 відсотка залежно від зональності.

Прогнозний обсяг податку на нерухоме майно, відмінне від земельної ділянки, на 2025 рік передбачається в розмірі 4 725,0 тис.грн.

Відповідно до статті 265 Податкового кодексу України **плата за землю**, яка справляється у формі земельного податку та орендної плати за земельні ділянки державної та комунальної власності, є складовою частиною податку на майно та входить до складу місцевих податків і зборів.

Розрахунок прогнозованої суми земельного податку та орендної плати за земельні ділянки здійснено відповідно поданих платниками земельного податку та орендної плати самостійно обчислених сум по вказаних джерелах надходжень та поданих до ГУ ДПС у Полтавській області декларацій, а також фактичних надходжень за 10 місяців та очікуваних надходжень за 2024 рік.

Прогнозні надходження до загального фонду бюджету громади на 2025 рік становлять 75 400,0 тис.грн.

Фізичні та юридичні особи сплачують податок за ставками, що визначені рішенням Лубенської міської ради від 10 червня 2021 року «Про встановлення ставок та пільг зі сплати земельного податку». Розмір ставок у відсотковому розмірі становить від 0,01% до 3,0 % нормативної грошової оцінки.

Індексація нормативної грошової оцінки земель здійснюється відповідно до статті 289 Податкового кодексу України.

Запровадження та справляння **транспортного податку** передбачено статтею 267 Податкового кодексу України.

Платниками транспортного податку є фізичні та юридичні особи, в тому числі нерезиденти, які мають зареєстровані в Україні згідно з законодавством власні легкові автомобілі з року випуску яких минуло не більше п'яти років (включно); середньоринкова вартість яких становить

понад 375 розмірів мінімальної заробітної плати, встановленої законом на 01 січня податкового (звітного) року (визначається Мінекономрозвитку за методикою, затвердженою Кабінетом Міністрів України, виходячи з марки, моделі, року випуску, об'єму циліндрів двигуна, типу пального). Перелік легкових автомобілів, які підлягають оподаткуванню транспортним податком щорічно розміщується на сайті Мінекономрозвитку. Ставка становить 25 000,0 грн. на рік за кожен автомобіль.

Прогнозні надходження до загального фонду бюджету громади транспортного податку на 2025 рік становлять 125,0 тис. грн.

Всього надходження **податку на майно** плануються в розмірі 80 250,0 тис. грн., питома вага надходжень становить 13,0 % від запланованого показника доходів загального фонду. Порівняно з очікуваним надходженням за 2024 р. надходження збільшуються на 89,4 тис. грн., або на 0,1 відсотка.

**Туристичний збір** належить до місцевих податків і зборів (ст. 268 ПКУ). Рішенням Лубенської міської ради від 10 червня 2021 р. «Про встановлення туристичного збору» визначений порядок оподаткування туристичним збором з 01 січня 2022 року.

Ставки туристичного збору, встановлюється за кожен добу тимчасового розміщення особи у місцях проживання (ночівлі) у розмірі: 0,5 відсотка – для внутрішнього туризму та 0,5 відсотка - для в'їзного туризму від розміру мінімальної заробітної плати, встановленої законом на 01 січня звітного (податкового) року.

Справляння збору здійснюється податковими агентами. Перелік податкових агентів та інформація про них розміщений на офіційному вебсайті Лубенської міської ради. До бюджету громади у 2024 році перераховують туристичний збір 7 суб'єктів підприємницької діяльності, з них юридичних осіб – 1 (АТ «Укрзалізниця») та 6 фізичних осіб.

Прогнозні надходження туристичного збору на 2025 рік пораховано з

урахуванням норм статті 268 Податкового кодексу України, динаміки надходжень у 2024 році, невизначеності ситуації в умовах воєнного стану та становлять 100,0 тис. грн.

**Єдиний податок** зараховується до загального фонду відповідно до Бюджетного кодексу України. Правові засади застосування спрощеної системи оподаткування, обліку та звітності, а також справляння єдиного податку встановлено статтею 297 Податкового кодексу України.

Рішенням Лубенської міської ради від 18 червня 2020 року «Про встановлення ставок єдиного податку» встановлено такі ставки : для першої групи платників єдиного податку 10% розміру прожиткового мінімуму для працездатних осіб; для другої групи платників єдиного податку 20% розміру мінімальної заробітної плати. До бюджету громади у 2024 році перераховують єдиний податок 202 суб'єкта підприємницької діяльності – юридичні особи та 3282 суб'єкта підприємницької діяльності – фізичні особи.

Прогнозний обсяг єдиного податку на 2025 роки розраховано з урахуванням положень Податкового кодексу України, за даними ГУ ДПС у Полтавській області, фактичних та очікуваних надходжень.

З 23 травня 2020 року Законом України від 16 січня 2020 року №466-IX «Про внесення змін до Податкового кодексу України щодо вдосконалення адміністрування податків, усунення технічних та логічних неузгодженостей у податковому законодавстві» збільшено граничний обсяг доходу для платників, що перебувають на спрощеній системі оподаткування та сплачують єдиний податок:

I групи – з 300 тис. грн до 167 розмірів мінімальної заробітної плати, встановленої законом на 1 січня податкового (звітного) року (далі – МЗП);

II групи – з 1,5 млн грн до 834 розмірів МЗП;

III групи – з 5 млн грн до 1167 розмірів МЗП.

Прогнозний обсяг надходжень єдиного податку на 2025 рік становить - 115 700,0 тис. грн.

Питома вага надходжень єдиного податку становить 18,8 % від запланованого показника доходів загального фонду.



**Надходження частини чистого прибутку (доходу) комунальних унітарних підприємств та їх об'єднань заплановані за даними ГУ ДПС у Полтавській області в розмірі 80,0 тис.грн.**

**Надходження адміністративних штрафів**, що накладаються адміністративною комісією, створеною виконавчим комітетом міської ради визначено в сумі 10,0 тис.грн.

**Адміністративний збір за проведення державної реєстрації юридичних осіб, фізичних осіб-підприємців та громадських формувань запланований на 2025 рік в розмірі 180,0 тис.грн.**

До загального фонду бюджету територіальної громади зараховується **плата за надання інших адміністративних послуг** (це плата за видачу довідок про користування земельною ділянкою, оформлення права власності

на будинок, оформлення різного виду адміністративних послуг при видачі та обміну паспортів громадянина України, видача відомостей з документації із землеустрою, різного виду довідки, витяги, що стосуються земельних відносин, послуги, які надає регіональний сервісний центр МВС), надходження якої планується в розмірі 7 300,0 тис.грн.

**Адміністративний збір за державну реєстрацію речових прав** на нерухоме майно та їх обтяжень заплановано в розмірі 1 000,0 тис.грн.

Надходження від **орендної плати за користування цілісним майновим комплексом та іншим майном**, що перебуває в комунальній власності планується в сумі 850,0 тис.грн.

Заплановані надходження до місцевого бюджету **державного мита** на 2025 рік визначено в сумі 370,0 тис.грн.

Надходження від **орендної плати за водні об'єкти** плануються в розмірі 10,0 тис.грн.

**Інші надходження (24060300)** заплановані в сумі 20,0 тис.грн.

Крім цього плануються **освітня субвенція** в розмірі 110 196,4 тис.грн. (січень-серпень 2025 р.), **дотація** з місцевого бюджету на здійснення переданих з державного бюджету видатків з утримання закладів освіти та охорони здоров'я за рахунок відповідної додаткової дотації з державного бюджету всього в сумі 5 576,3 тис.грн. ( в тому числі від Новооржицької с/р – 506,1 тис.грн.), **субвенція на здійснення переданих видатків у сфері освіти** за рахунок коштів освітньої субвенції в сумі 1 434 958 грн. Також в загальному фонді бюджету плануються **інші субвенції** з місцевого бюджету всього в сумі 2 916 837 грн., в тому числі на утримання трудового архіву – 326,1 тис.грн., а саме від Новооржицької с/р – 122,0 тис.грн., Ромоданівської с/р та Сенчанської с/р по 102,0 тис.грн.; для інклюзивно-ресурсного центру – 152,1 тис.грн. від Новооржицької селищної ради та 120,0 тис.грн. на центр реабілітації від Гребінківської міської територіальної громади та інші субвенції соціального характеру в сумі 2 318,6 тис. грн.

Також в загальному фонді бюджету територіальної громади планується **субвенція на утримання об'єктів спільного користування** (на центр реабілітації дітей) – всього в сумі 624,0 тис.грн., в тому числі 96,0 тис.грн. від Чорнухинської селищної ради, 240,0 тис.грн. від Хорольської міської ТГ та 288,0 тис.грн. від Пирятинської міської ТГ.

Горизонтальне вирівнювання податкоспроможності місцевих бюджетів на 2025 рік здійснено відповідно до ст.21 Закону України «Про Державний бюджет України на 2025 рік».

У 2025 році бюджет Лубенської міської територіальної громади не буде отримувати базову дотацію, що зафіксовано в додатку № 5 до Закону України “Про Державний бюджет України на 2025 рік”.

#### **Доходи спеціального фонду**

Показник надходжень до спеціального фонду бюджету територіальної громади на 2025 рік без урахування міжбюджетних трансфертів визначено у розмірі **15 921,1 тис.грн.**, що становить 73,4 відсотка до очікуваного надходження за 2023 рік.

Відповідно статті 69<sup>1</sup> Бюджетного кодексу України до надходжень спеціального фонду місцевих бюджетів належить **25 % екологічного податку**, які спрямовуються до бюджету територіальної громади.

Прогнозні надходження екологічного податку на 2025 рік розраховано виходячи з чинного законодавства, очікуваного виконання за 2024 рік та даних ГУ ДПС у Полтавській області і плануються у сумі 298,0 тис. грн.

Згідно зі статтями 13 та 69<sup>1</sup> Бюджетного кодексу України у складі спеціального фонду бюджету Лубенської міської територіальної громади на 2025 рік плануються **власні надходження бюджетних установ** в обсязі 14 963,1 тис. грн.

Власні надходження бюджетних установ поділяються на такі групи:

- перша група – надходження від плати за послуги, що надаються бюджетними установами згідно з законодавством;
- друга група – інші джерела власних надходжень бюджетних установ.

**Цільові фонди** є складовою частиною спеціального фонду бюджету територіальної громади відповідно до пункту 8 частини 1 статті 69<sup>1</sup> Бюджетного кодексу України.

Прогнозні надходження до цільового фонду бюджету громади у 2025 році передбачені в сумі 100,0 тис. грн. Джерелами надходжень коштів до цільового фонду спеціального фонду є кошти від плати за право тимчасового використання місць для розташування об'єктів зовнішньої реклами; надходження відповідно до рішень Полтавської обласної ради; кошти, отримані від підприємств, установ, організацій та фізичних осіб, як благодійні та спонсорські внески та на виконання певних доручень; безповоротна фінансова допомога; інші надходження, не заборонені чинним законодавством України.

Складовою частиною спеціального фонду бюджету Лубенської міської територіальної громади є **бюджет розвитку**, надходження якого визначено статтею 71 Бюджетного кодексу України.

Розрахунок прогнозної суми надходжень до бюджету розвитку на 2025 рік становить 560,0 тис. грн., з них:

- надходження **коштів від відчуження майна**, що знаходиться в комунальній власності заплановано в сумі 200,0 тис.грн.

- надходження **коштів від викупу земельних ділянок сільськогосподарського призначення комунальної власності** на 2025 рік заплановано в сумі 360,0 тис.грн.

**ПРОГНОЗ**  
**бюджету Лубенської міської територіальної громади**  
**на 2026 та 2027 роки**

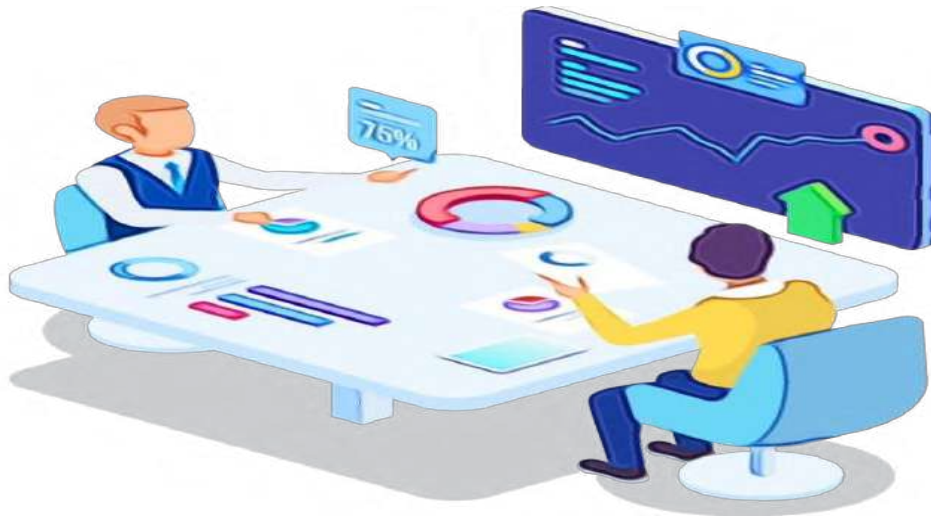

Прогноз бюджету Лубенської міської територіальної громади на 2026 та 2027 роки розроблено на основі прогнозних макропоказників економічного і соціального розвитку України та із застосуванням чинних норм положень Бюджетного та Податкового кодексів України, динаміки бази оподаткування, ефективності податкового адміністрування, аналізу виконання бюджету в попередніх і поточному бюджетних періодах та місцевих галузевих програм, якими визначено напрями розвитку громади, що сприятимуть покращенню добробуту населення, підвищення комфорту та якості життя, освіченості мешканців, розвитку економіки Лубенської громади, підвищенню її конкурентноспроможності та створенню нових робочих місць, а також створення позитивного іміджу регіону та максимально ефективного використання його ресурсів і можливостей.

Основними завданнями Прогнозу є підвищення результативності та ефективності бюджетних видатків, здійснення подальших кроків в напрямі динамічного росту доходів за рахунок позитивних зрушень в економіці громади.

Прогноз включає індикативні прогностичні показники бюджету Лубенської міської територіальної громади (далі бюджету громади) за основними видами доходів, видатків, кредитування, фінансування, місцевого боргу та місцевих гарантій, показників бюджету розвитку, інвестиційних проєктів, взаємовідносин бюджету громади з Державним та іншими місцевими бюджетами на середньострокову перспективу.

Доходи бюджету територіальної громади на 2026 та 2027 роки визначено у сумі **658 195,0** тис.грн. та **684 703,0** тис.грн. відповідно.

Обсяг доходів загального фонду (без врахування міжбюджетних трансфертів) складає у 2026 році **642 127,0** тис.грн. та **668 335,0** тис.грн. в 2027 році.

#### Індикативні прогностичні показники доходів бюджету на 2026 та 2027 роки

Найменування	тис. грн.	
	2026 рік	2027 рік
<b>Загальний фонд</b>		
Податок та збір на доходи фізичних осіб	361 200,0	379 260,0
Податок на прибуток підприємств	420,0	450,0
Рентна плата за користування надрами для видобування корисних копалин місцевого значення; рентна плата за спеціальне використання води водних об'єктів місцевого значення; рентна плата за спеціальне використання лісових ресурсів	795,0	795,0
Акцизний податок з реалізації через роздрібну торговельну мережу пива, алкогольних напоїв, тютюнових виробів та пальне	66 200,0	67 100,0
Податок на майно	81 920,0	83 265,0
Туристичний збір	107,0	115,0
Єдиний податок	121 200,0	126 800,0
Частина чистого прибутку (доходу) комунальних унітарних підприємств та їх об'єднань, що вилучається до бюджету	85,0	90,0
Плата за розміщення тимчасово вільних коштів	200,0	200,0

Адміністративні штрафи та інші санкції	10,0	10,0
Адміністративний збір за проведення державної реєстрації юридичних осіб, фізичних осіб-підприємців та громадських формувань	190,0	200,0
Плата за надання інших адміністративних послуг	7 400,0	7 500,0
Адміністративний збір за державну реєстрацію речових прав на нерухоме майно та їх обтяжень	1 100,0	1 200,0
Надходження від орендної плати за користування цілісним майновим комплексом та іншим майном,	900,0	950,0
Державне мито	370,0	370,0
Орендна плата за водні об'єкти	10,0	10,0
Інші надходження	20,0	20,0
<b>Разом доходів загального фонду</b>	<b>642 127,0</b>	<b>668 335,0</b>
<b>Спеціальний фонд</b>		
Екологічний податок	308,0	308,0
Власні надходження бюджетних установ	15 100,0	15 400,0
Кошти від відчуження майна, що належить Автономній Республіці Крим та майна, що перебуває в комунальній власності	200,0	200,0
Кошти від продажу земельних ділянок сільськогосподарського призначення	360,0	360,0
Цільові фонди	100,0	100,0
<b>Разом доходів спеціального фонду</b>	<b>16 068,0</b>	<b>16 368,0</b>
<b>Разом обсяг доходів (без урахування міжбюджетних трансфертів)</b>	<b>658 195,0</b>	<b>684 703,0</b>

Обсяг доходів спеціального фонду прогнозується на 2026 рік в сумі **16 068,0** тис.грн. та **16 368,0** тис.грн. на 2027 рік. В тому числі обсяг надходжень бюджету розвитку на 2026-2027 роки прогнозується в сумі по **560,0** тис.грн. відповідно.

Впровадження послідовної та передбачуваної податкової політики на території громади в середньостроковому періоді дозволить забезпечити середньорічний приріст доходів бюджету, зростання бюджетоутворюючих податків, а саме податку та збору на доходи фізичних осіб, місцевих податків та зборів та зменшення податкового боргу.

Аналіз бюджету Лубенської міської територіальної громади на 2025 рік (основні показники загального фонду)

Додаток 2

грн.

Назва	Затверджено на 2022 р.	Уточнено на 2022 р.	Затверджено на 2023 р.	Уточнено на 2023 р.	Затверджено на 2024 р.	Уточнено на 2024 р.	Проект бюджету на 2025 р.	Відхилення, +/- грн.	Абсолютне відхилення, %	Проект бюджету на 2026 р.	Проект бюджету на 2027 р.
1	2	3	4	5	7	8	9	10=9-7	11=9/7*100	12	13
<b>Органи місцевого самоврядування</b>	<b>77 196 458</b>	<b>79 429 943</b>	<b>76 942 000</b>	<b>77 809 214</b>	<b>80 403 698</b>	<b>94 005 913</b>	<b>112 700 840</b>	<b>32 297 142</b>	<b>140</b>	120 589 899	127 825 293
<b>Освіта</b>	<b>344 673 001</b>	<b>335 991 858</b>	<b>342 904 800</b>	<b>358 807 536</b>	<b>370 182 766</b>	<b>399 910 126</b>	<b>332 914 468</b>	<b>-37 268 298</b>	<b>90</b>	356 218 481	377 591 590
<b>Охорона здоров'я</b>	<b>17 144 576</b>	<b>24 952 713</b>	<b>25 900 000</b>	<b>35 568 805</b>	<b>29 500 000</b>	<b>40 603 473</b>	<b>41 210 000</b>	<b>11 710 000</b>	<b>140</b>	44 094 700	46 740 382
<b>Культура</b>	<b>26 744 370</b>	<b>29 810 770</b>	<b>31 367 265</b>	<b>33 647 877</b>	<b>33 439 330</b>	<b>35 885 752</b>	<b>36 480 000</b>	<b>3 040 670</b>	<b>109</b>	39 033 600	41 375 616
<b>Соціальний захист, в т.ч.:</b>	<b>37 249 734</b>	<b>41 430 201</b>	<b>42 676 843</b>	<b>52 508 251</b>	<b>46 752 536</b>	<b>66 288 265</b>	<b>57 503 977</b>	<b>10 751 441</b>	<b>123</b>	61 529 255	65 221 011
1. Центр соціальної реабілітації дітей з інвалідністю	2 825 320	2 952 670	2 986 000	3 153 880	3 310 000	3 684 625	3 665 000	355 000	111	3 921 550	4 156 843
2. Територіальний центр	17 853 670	17 903 670	18 282 000	18 440 000	19 366 400	19 404 400	19 545 000	178 600	101	20 913 150	22 167 939
3. Центр соціальних служб	1 677 602	2 032 302	2 300 000	2 537 383	3 100 000	2 729 509	2 454 763	-645 237	79	2 626 596	2 784 192
4. Молодіжні програми	320 000	320 000	380 000	580 000	550 000	527 020	550 000	0	100	588 500	623 810
5. Стипендії міського голови	252 000	0	300 000	295 500	302 250	300 000	300 000	-2 250	99	321 000	340 260
6. Оздоровлення дітей	3 588 500	1 382 500	1 566 700	0	0	0	0	0		10 000 000	10 600 000
7. Фінансова підтримка громадських організацій	300 000	280 000	300 000	300 000	300 000	300 000	300 000	0	100	321 000	340 260
8. Інші програми соц.захисту дітей	230 000	230 000	195 000	195 000	200 000	180 000	180 000	-20 000	90	192 600	204 156
9.Інші допомоги	2 708 384	4 648 254	5 050 000	7 900 798	5 596 500	14 083 625	10 582 602	4 986 102	189	11 323 384	12 002 787
в т.ч.: заходи	341 000	66 000	200 000	158 788	196 500	90 000	200 000	3 500	102	214 000	226 840
матеріальна допомога	1 817 384	4 032 254	4 300 000	7 192 010	5 360 000	13 790 625	9 942 602	4 582 602	185	10 638 584	11 276 899
оздоровлення учасників АТО та ін.	550 000	550 000	550 000	550 000	400 000	175 000	400 000	0	100	428 000	453 680
10. Виплати грошової компенсації фізичним особам, які надають соціальні послуги громадянам похилого віку, інвалідам, дітям-інвалідам, хворим, які не здатні до самообслуговування	1 167 074	2 767 074	3 060 670	4 260 670	3 616 160	6 616 160	4 500 410	884 250	124	4 815 439	5 104 365
11.Пільговий проїзд автотранспортом	4 000 000	7 213 575	7 000 000	11 555 654	7 494 280	14 494 280	10 000 000	2 505 720	133	10 700 000	11 342 000
12. Пільговий проїзд залізничним транспортом	673 800	673 800	700 000	700 000	750 000	750 000	800 000	50 000	107	856 000	907 360
13. Послуги зв'язку	0	0	0	0	900	900	900	0	100	963	1 021
14. Інші пільги, ЧАЕС	718 575	402 500	0	1 313 443	431 154	573 111	1 627 700	1 196 546	378	1 000 000	1 060 000
15. Путівки	465 923	0	0	790 443	466 500	753 500	200 000	-266 500	43	5 000 000	5 300 000
16. Громадські роботи	260 008	69 958	75 640	75 640	108 092	227 735	309 826	201 734	287	331 514	351 405
17. Поховання учасників бойових дій	208 878	208 878	0	271 500	319 200	459 200	490 000	170 800	154	524 300	555 758
18. Підтримка ВПО		317 520	99 000	99 000	100 000	0	49 500	-50 500	50	52 965	56 143
19. Служба підтримки осіб, які постраждали від домашнього насильства та/або насильства за ознакою статі				472 050	0	731 470	1 722 439	1 722 439		1 843 010	1 953 590
20. Забезпечення інституту помічника ветерана					0	141 630	380 000	380 000		406 600	430 996
<b>Інші заходи у сфері автотранспорту</b>	<b>410 000</b>	<b>445 000</b>	<b>245 328</b>	<b>710 328</b>	<b>390 600</b>	<b>390 600</b>	<b>334 000</b>	<b>-56 600</b>	<b>86</b>	357 380	378 823

Поточний ремонт та утримання доріг	34 166 600	31 456 600	29 439 839	33 421 939	32 226 600	44 984 500	35 300 000	3 073 400	110	37 771 000	40 037 260
Субвенція на поточний ремонт та утримання доріг	0	9 205 000	0	9 254 790	0	7 618 000	0	0		10 000 000	10 600 000
Благодійність	27 912 400	26 672 089	31 183 903	32 750 056	31 817 850	39 304 950	40 704 000	8 886 150	128	43 553 280	46 166 477
Дотація житлово-комунальному господарству	200 000	7 595 000	200 000	8 967 999	18 786 250	16 820 258	21 500 000	2 713 750	114	23 005 000	24 385 300
Водопровідно - каналізаційне господарство	868 000	568 000	448 000	1 170 335	350 000	651 158	350 000	0	100	374 500	396 970
Фінансова підтримка радіо	390 000	390 000	560 000	560 000	650 000	650 000	700 000	50 000	108	749 000	793 940
Фізична культура і спорт, в т.ч.:	10 443 100	10 324 304	11 270 852	12 813 944	12 330 840	13 305 069	13 290 000	959 160	108	14 220 300	15 073 518
1. ДЮСШ	7 628 200	8 220 124	8 611 200	9 155 248	9 245 000	9 540 429	9 800 000	555 000	106	10 486 000	11 115 160
2. Заходи по спорту	1 314 900	666 180	1 120 000	1 420 000	1 475 000	1 875 000	1 590 000	115 000	108	1 701 300	1 803 378
3. Фінансова підтримка стадіону	1 500 000	1 438 000	1 539 652	2 189 652	1 610 840	1 889 640	1 900 000	289 160	118	2 033 000	2 154 980
4. Активні парки	0	0	0	49 044	0	72 762	0	0		80 000	84 800
Заходи з енергозбереження	230 000	130 000	130 000	36 000	50 000	43 200	40 000	-10 000	80	42 800	45 368
Проведення місцевих виборів	0	0	0	0	0	0	0	0		0	0
Рятувальна станція	1 000 000	1 000 500	1 073 000	1 177 800	1 253 500	1 491 100	1 545 000	291 500	123	1 653 150	1 752 339
Видатки на запобігання та ліквідацію надзвичайних ситуацій	205 000	382 800	507 000	412 980	390 000	480 000	470 000	80 000	121	502 900	533 074
Заходи громадського порядку та безпеки	150 000	150 000	150 000	150 000	150 000	50 000	150 000	0	100	160 500	170 130
Заходи з мобілізаційної роботи	450 000	639 610	460 000	755 000	622 000	1 390 610	1 030 000	408 000	166	1 102 100	1 168 226
Заходи з територіальної оборони		4 245 750	1 500 000	7 867 335	1 700 000	3 682 000	1 905 000	205 000	112	2 038 350	2 160 651
Інтернет в сільській місцевості		1 901 491	0	250 000	0	0	0	0		0	0
Охорона і раціональне використання земель, водних ресурсів	80 000	580 000	80 000	1 203 440	100 000	350 000	100 000	0	100	107 000	113 420
Субвенція державному бюджету (поліція, СБУ, ВЧ, ДП, УДК, комісаріат, архів та ін.)	0	913 500	0	3 089 894	0	5 589 414	0	0		0	0
Субвенція державному бюджету (теплопостачання)		5 000 000	0	1 000 000	0	3 304 742	0	0		0	0
Субвенція державному бюджету (водні об'єкти, лісосмуги)		475 000	0	425 000	0	0	0	0		0	0
Обслуговування боргу	930 000	930 000	0	0	0	0	0	0		0	0
Видатки не віднесені до основних груп, в т.ч.:	4 176 987	5 346 584	4 647 009	6 048 857	#ССЫЛКА!	#ССЫЛКА!	5 185 110	#ССЫЛКА!	#ССЫЛКА!	5 548 068	5 880 952
1. ГФ" Муніципальна служба правопорядку"	0	0	0	0	0	0	0	0		0	0
2. Реалізація національної програми інформатизації, заходи та ін.	1 190 622	1 190 219	755 809	755 809	804 900	#ССЫЛКА!	2 414 900	1 610 000	300	2 583 943	2 738 980
3. Утримання ком. майна та ін.	2 866 165	4 036 165	3 771 000	5 040 320	#ССЫЛКА!	4 041 625	2 590 000	#ССЫЛКА!	#ССЫЛКА!	2 771 300	2 937 578
4. Членські внески до асоціацій	120 200	120 200	120 200	252 728	130 130	191 236	180 210	50 080	138	192 825	204 394
Заходи по'язані з економічною діяльністю				40 000	20 000	25 000	30 000	10 000	150	32 100	34 026
Резервний фонд	3 800 000	2 418 868	3 000 000	1 770 594	3 000 000	439 300	3 371 070	371 070	112	3 607 045	3 823 468
Заходи із запобігання		4 510 456	0	0	0	0	0	0		0	0
Разом загальний фонд	588 420 226	626 896 036	604 685 839	682 217 973	#ССЫЛКА!	#ССЫЛКА!	706 813 465	#ССЫЛКА!	#ССЫЛКА!	756 290 408	801 667 832

588 420 226

626 896 036,25

604 685 839,00

682 217 972,91

669 764 720,00

781 799 412,00

706 813 465,00

107

106

0

0

0

0

#ССЫЛКА!

#ССЫЛКА!

0

**Начальник фінансового управління**

***Тамара РОМАНЕНКО***

## Аналіз видаткової частини бюджету Лубенської міської територіальної громади (за галузевою ознакою)

## Загальний фонд

№ з/п	Найменування галузі	План 2024 року		План 2025 року		Відхилення		на 2026 рік	на 2027 рік
		Затверджено	Уточнено	Проект	Рішення		%		
1	2	3	4	5	6	7=6-3	8=6/3*100	9	10
1.	Державне управління	81 267 698,00	94 175 912,83	108 310 767,00	113 380 967,00	32 113 269,00	139,52	121 317 634,69	128 596 692,77
2.	Освіта	370 182 766,00	399 910 126,17	221 283 110,00	332 914 468,00	-37 268 298,00	89,93	356 218 480,76	377 591 589,61
3.	Охорона здоров'я	29 500 000,00	40 603 473,00	41 210 000,00	41 210 000,00	11 710 000,00	139,69	44 094 700,00	46 740 382,00
4.	Соціальний захист та соціальне забезпечення	46 752 536,00	66 472 554,00	55 050 357,00	57 503 957,00	10 751 421,00	123,00	61 529 233,99	65 220 988,03
5.	Культура і мистецтво	33 439 330,00	35 885 751,50	36 480 000,00	36 480 000,00	3 040 670,00	109,09	39 033 600,00	41 375 616,00
6.	Фізична культура і спорт	12 330 840,00	13 377 831,00	13 290 000,00	13 290 000,00	959 160,00	107,78	14 220 300,00	15 073 518,00
7.	Житлово-комунальне господарство	55 357 820,00	59 814 372,00	64 974 000,00	64 974 000,00	9 616 180,00	117,37	69 522 180,00	73 693 510,80
8.	Економічна діяльність	32 917 330,00	45 984 536,00	37 339 003,00	37 339 003,00	4 421 673,00	113,43	39 952 733,21	42 349 897,20
9.	Резервний фонд	8 016 400,00	9 246 989,00	9 350 000,00	9 721 070,00	1 704 670,00	121,26	10 401 544,90	11 025 637,59
10.	Міжбюджетні трансферти	0,00	16 512 155,50			0,00	0,00	0,00	0,00
	<b>Всього:</b>	<b>669 764 720,00</b>	<b>781 983 701,00</b>	<b>587 287 237,00</b>	<b>706 813 465,00</b>	<b>37 048 745,00</b>	<b>105,53</b>	<b>756 290 407,55</b>	<b>801 667 832,00</b>

**Аналіз видаткової частини бюджету Лубенської міської територіальної громади  
(за головними розпорядниками коштів)**

Загальний фонд

№ з/п	Найменування галузі	План 2024 року		План 2025 року		Відхилення		на 2026 рік	на 2027 рік
		Затверджено	Уточнено	Проект	Рішення		%		
1	2	3	4	5	6	7=6-3	8=6/3*100	9	10
1.	Виконавчий комітет	54 875 770,00	70 789 521,50	72 265 910,00	75 028 710,00	20 152 940,00	136,72	80 280 719,70	85 097 562,88
2.	Управління освіти	368 330 826,00	399 168 403,00	220 411 210,00	332 143 768,00	-36 187 058,00	90,18	355 393 831,76	376 717 461,67
3.	Управління охорони здоров'я	30 685 000,00	41 870 873,00	42 790 000,00	42 878 500,00	12 193 500,00	139,74	45 879 995,00	48 632 794,70
4.	Управління соціального захисту населення	58 737 434,00	79 787 682,00	71 705 617,00	74 986 017,00	16 248 583,00	127,66	80 235 038,19	85 049 140,48
5.	Управління культури	47 675 720,00	50 466 353,50	50 867 500,00	50 935 100,00	3 259 380,00	106,84	54 500 557,00	57 770 590,42
6.	управління житлово-комунального г-ва	88 677 100,00	119 425 555,00	105 452 000,00	105 747 300,00	17 070 200,00	119,25	113 149 611,00	119 938 587,66
7.	Управління з питань комунального майна	13 452 870,00	15 147 313,00	15 050 000,00	15 750 300,00	2 297 430,00	117,08	16 852 821,00	17 863 990,26
8.	Фінансове управління	7 330 000,00	5 328 000,00	8 745 000,00	9 343 770,00	2 013 770,00	127,47	9 997 833,90	10 597 703,93
	<b>Всього:</b>	669 764 720,00	781 983 701,00	587 287 237,00	706 813 465,00	37 048 745,00	105,53	756 290 407,55	801 667 832,00

**Аналіз видаткової частини бюджету Лубенської міської територіальної громади  
(за економічною класифікацією)**

Загальний фонд

№ з/п	Найменування	План 2024 року		План 2025 року		Відхилення		на 2026 рік	на 2027 рік
		Затверджено	Уточнено	Проект	Рішення		%		
1	2	3	4	5	6	7=6-3	8=6/3*100	9	10
1.	Заробітна плата	375 914 571,00	390 645 840,12	267 015 769,00	362 816 964,00	-13 097 607,00	96,52	388 214 151,48	411 507 000,57
2.	Нарахування на оплату праці	77 345 337,00	84 666 777,08	58 332 626,00	79 232 989,00	1 887 652,00	102,44	84 779 298,23	89 866 056,12
3.	Предмети, матеріали, обладнання та інвентар	9 885 631,00	17 932 708,91	12 885 920,00	12 885 920,00	3 000 289,00	130,35	13 787 934,40	14 615 210,46
4.	Медикаменти та перев'язувальні матеріали	120 000,00	122 944,69	126 500,00	126 500,00	6 500,00	105,42	135 355,00	143 476,30
5.	Продукти харчування	7 516 000,00	17 545 983,00	8 265 700,00	8 265 700,00	749 700,00	109,97	8 844 299,00	9 374 956,94
6.	Оплата послуг (крім комунальних)	21 503 391,00	35 494 498,70	24 973 748,00	24 973 748,00	3 470 357,00	116,14	26 721 910,36	28 325 224,98
7.	Видатки на відрядження	483 900,00	686 157,33	677 823,00	677 823,00	193 923,00	140,08	725 270,61	768 786,85
8.	Оплата теплопостачання	17 273 186,00	19 662 032,14	19 866 910,00	20 001 910,00	2 728 724,00	115,80	21 402 043,70	22 686 166,32
9.	Оплата водопостачання та водовідведення	1 257 173,00	1 217 403,29	1 334 070,00	1 334 070,00	76 897,00	106,12	1 427 454,90	1 513 102,19
10.	Оплата електроенергії	11 476 626,00	17 559 084,21	17 569 650,00	17 569 650,00	6 093 024,00	153,09	18 799 525,50	19 927 497,03
11.	Оплата природного газу	11 472 488,00	11 451 376,01	11 914 000,00	11 914 000,00	441 512,00	103,85	12 747 980,00	13 512 858,80
12.	Оплата інших енергоносіїв та інших комунальних послуг	2 162 723,00	2 461 550,12	2 306 642,00	2 306 642,00	143 919,00	106,65	2 468 106,94	2 616 193,36
13.	Окремі заходи по реалізації державних (регіональних) програм, не віднесені до заходів розвитку	840 760,00	808 615,00	843 210,00	843 210,00	2 450,00	100,29	902 234,70	956 368,78
14.	Субсидії та поточні трансферти підприємствам (установам, організаціям)	108 030 410,00	124 913 115,00	130 710 000,00	130 710 000,00	22 679 590,00	120,99	139 859 700,00	148 251 282,00
15.	Поточні трансферти органам державного управління інших рівнів	0,00	16 512 155,50			0,00	0,00	0,00	0,00
15.	Виплата пенсій і допомоги	125 000,00	233 400,00	280 100,00	280 100,00	155 100,00	224,08	299 707,00	317 689,42
16.	Інші виплати населенню	19 705 394,00	38 521 181,62	25 982 759,00	28 301 359,00	8 595 965,00	143,62	30 282 454,13	32 099 401,38
17.	Інші поточні видатки	1 652 130,00	1 109 578,28	1 201 810,00	1 201 810,00	-450 320,00	72,74	1 285 936,70	1 363 092,90
18.	Нерозподілені видатки	3 000 000,00	439 300,00	3 000 000,00	3 371 070,00	371 070,00	112,37	3 607 044,90	3 823 467,59
	<b>Всього:</b>	<b>669 764 720,00</b>	<b>781 983 701,00</b>	<b>587 287 237,00</b>	<b>706 813 465,00</b>	<b>37 048 745,00</b>	<b>105,53</b>	<b>756 290 407,55</b>	<b>801 667 832,00</b>

## Очікувані надходження до бюджету Лубенської міської територіальної громади за 2024 рік та прогноз на 2025 рік

тис.грн																
1	2	3	Затверджено бюджетом на 2024 р. з урах.змін (на 15.11.2024 р.)	4	Фактичні надходження за 10 міс.2024 року	Очікувані надходження за 2024 рік по даних фіноргану	7	Прогнозні надходження на 2025 рік по даних ДП	8	Прогнозні надходження на 2025 рік по даних фіноргану	9=8/6*100	Відхилення, +/- тис.грн. 10=8-6	11	Прогнозні надходження на 2026 рік	12	Прогнозні надходження на 2027 рік
<b>1</b>	<b>Податок та збір на доходи фізичних осіб (64 %) (11010000)</b>	<b>11010000</b>	<b>322 000,0</b>	<b>274 917,3</b>	<b>340 000,0</b>	<b>324 350,0</b>	<b>344 000,0</b>	101,2	4 000,0	<b>361 200,0</b>	<b>379 260,0</b>					
	- податок на доходи фізичних осіб, що сплачується податковими агентами, із доходів платника податку у вигляді заробітної плати	11010100	280 128,3	228 963,2	283 035,3	290 000,0	285 595,6	100,9	2 560,3	294 200,0	306 260,0					
	- податок на доходи фізичних осіб, що сплачується податковими агентами, із доходів платника податку інших ніж заробітна плата	11010400	32 508,4	40 064,7	50 064,7	28 000,0	51 935,7	103,7	1 871,0	60 000,0	65 000,0					
	- податок на доходи фізичних осіб, що сплачується фізичними особами за результатами річного декларування	11010500	4 350,0	4 256,0	4 900,0	3 100,0	4 593,7	93,7	-306,3	4 500,0	5 000,0					
	- податок на доходи фізичних осіб у вигляді мінімального податкового зобов'язання, що підлягає оплаті фізичними особами	11011300	5 013,3	1 633,4	2 000,0	3 250,0	1 875,0	93,8	-125,0	2 500,0	3 000,0					
<b>2</b>	<b>Податок на прибуток підприємств та фінансових установ комунальної власності</b>	<b>11020202</b>	<b>510,0</b>	<b>643,7</b>	<b>645,7</b>	<b>400,0</b>	<b>400,0</b>	61,9	-245,7	<b>420,0</b>	<b>450,0</b>					
<b>3</b>	<b>Рентна плата за спеціальне використання лісових ресурсів</b>	<b>13010000</b>	<b>730,0</b>	<b>734,5</b>	<b>734,5</b>	<b>680,0</b>	<b>680,0</b>	92,6	-54,5	<b>680,0</b>	<b>680,0</b>					
	- рентна плата за спеціальне використання лісових ресурсів в частині деревини, заготовленої в порядку рубок головного користування	13010100	80,0	0,9	0,9	80,0	80,0	8888,9	79,1	80,0	80,0					
	- рентна плата за спеціальне використання лісових ресурсів (крім рентної плати за спеціальне використання лісових ресурсів в частині деревини, заготовленої в порядку рубок головного користування)	13010200	650,0	733,6	733,6	600,0	600,0	81,8	-133,6	600,0	600,0					
<b>4</b>	<b>Рентна плата за користування надрами загальнодержавного та місцевого значення</b>	<b>13030100</b>	<b>90,0</b>	<b>108,5</b>	<b>151,6</b>	<b>115,0</b>	<b>115,0</b>	75,9	-36,6	<b>115,0</b>	<b>115,0</b>					
	- рентна плата за користування надрами для видобування інших корисних копалин загальнодержавного значення	13030100	55,0	76,2	76,7	70,0	70,0	91,3	-6,7	70,0	70,0					
	- рентна плата за користування надрами для видобування корисних копалин місцевого значення	13040100	35,0	32,3	74,9	45,0	45,0	60,1	-29,9	45,0	45,0					
<b>5</b>	<b>Внутрішні податки на товари і послуги</b>	<b>14021900</b>	<b>63 750,0</b>	<b>53 505,4</b>	<b>65 100,0</b>	<b>19 700,0</b>	<b>65 000,0</b>	99,8	-100,0	<b>66 200,0</b>	<b>67 100,0</b>					
	Акцизний податок з вироблених в Україні підакцизних товарів (продукції) (пальне)	14021900	4 300,0	3 245,8	4 300,0		4 300,0	100,0		4 500,0	4 700,0					
	Акцизний податок з ввезених на митну територію України підакцизних товарів (продукції) (пальне)	14031900	23 900,0	20 493,2	24 621,9		24 400,0	99,1	-221,9	25 000,0	25 200,0					
	Акцизний податок з реалізації виробниками та/або імпортерами, у т.ч. в роздрібній торгівлі тютюнових виробів, тютюну та промислових замінників тютюну....	14040100	13 450,0	11 678,1	14 078,1		14 200,0	100,9	121,9	14 500,0	14 700,0					
	Акцизний податок з реалізації суб'єктами господарювання роздрібної торгівлі підакцизних товарів.....	14040200	22 100,0	18 088,3	22 100,0	19 700,0	22 100,0	100,0		22 200,0	22 500,0					
<b>6</b>	<b>Податок на майно:</b>	<b>18010000</b>	<b>81 217,0</b>	<b>68 764,2</b>	<b>80 160,6</b>	<b>80 115,0</b>	<b>80 250,0</b>	100,1	89,4	<b>81 920,0</b>	<b>83 265,0</b>					
	- податок на нерухоме майно, сплачений юридичними особами, які є власниками житлової нерухомості	18010100	110,0	51,9	51,9	115,0	50,0	96,3	-1,9	60,0	65,0					
	- податок на нерухоме майно, сплачений фізичними особами, які є власниками житлової нерухомості	18010200	500,0	346,0	375,0	525,0	375,0	100,0		400,0	450,0					
	- податок на нерухоме майно, сплачений фізичними особами, які є власниками нежитлової нерухомості	18010300	2 620,0	1 695,6	1 800,0	2 650,0	1 800,0	100,0		1 900,0	2 000,0					
	- податок на нерухоме майно, сплачений юридичними особами, які є власниками нежитлової нерухомості	18010400	3 050,0	2 423,0	2 500,0	3 300,0	2 500,0	100,0		2 600,0	2 700,0					
	- земельний податок з юридичних осіб	18010500	11 900,0	10 120,4	11 920,4	11 750,0	11 750,0	98,6	-170,4	11 985,0	12 200,0					
	- орендна плата з юридичних осіб	18010600	41 800,0	36 218,4	42 218,4	40 300,0	42 300,0	100,2	81,6	43 000,0	43 500,0					
	- земельний податок з фізичних осіб	18010700	2 500,0	2 264,6	2 500,0	2 600,0	2 600,0	104,0	100,0	2 650,0	2 700,0					
	- орендна плата з фізичних осіб	18010900	18 600,0	15 449,4	18 600,0	18 750,0	18 750,0	100,8	150,0	19 200,0	19 500,0					
	- транспортний податок з фізичних осіб	18011000	92,0	122,5	122,5	75,0	75,0	61,2	-47,5	75,0	100,0					
	- транспортний податок з юридичних осіб	18011100	45,0	72,4	72,4	50,0	50,0	69,1	-22,4	50,0	50,0					
<b>7</b>	<b>Туристичний збір</b>	<b>18030000</b>	<b>93,0</b>	<b>94,6</b>	<b>94,6</b>	<b>100,0</b>	<b>100,0</b>	105,7	5,4	<b>107,0</b>	<b>115,0</b>					
	- туристичний збір, сплачений юридичними особами	18030100	13,0	9,6	9,6	20,0	20,0	208,3	10,4	22,0	25,0					
	- туристичний збір, сплачений фізичними особами	18030200	80,0	85,0	85,0	80,0	80,0	94,1	-5,0	85,0	90,0					

8	Єдиний податок	18050000	115 381,4	99 321,9	115 381,4	110 700,0	115 700,0	100,3	318,6	121 200,0	126 800,0
	- єдиний податок з юридичних осіб	18050300	8 200,0	6 925,7	8 200,0	8 400,0	8 400,0	102,4	200,0	8 800,0	9 300,0
	- єдиний податок з фізичних осіб	18050400	95 181,4	81 031,8	95 181,4	90 000,0	95 000,0	99,8	-181,4	99 700,0	104 500,0
	- єдиний податок з сільськогосподарських товаровиробників...	18050500	12 000,0	11 364,4	12 000,0	12 300,0	12 300,0	102,5	300,0	12 700,0	13 000,0
9	Частина чистого прибутку (доходу) комун.унітарних підприємств	21010300	100,0	132,9	133,2	80,0	80,0	60,1	-53,2	85,0	90,0
10	Плата за розміщення тимчасово вільних коштів	21050000								200,0	200,0
11	Адміністративні штрафи та інші санкції	21081100	40,2	61,1	553,3		10,0	1,8	-543,3	10,0	10,0
12	Адміністративні штрафи та штрафні санкції за порушення законодавства у сфері виробництва та обігу алкогольних напоїв та тютюнових виробів	21081500	63,0	63,7	63,7				-63,7		
13	Плата за встановлення земельного сервіту	21081700		0,03	0,03				0,0		
	Адмін.штрафи за адмін.порушення у сфері забезпечення безпеки дорожнього руху	21081800		0,1	0,1				-0,1		
14	Адмін.збір за проведення держ.ресстрації юрид., фіз. осіб-підприємців та громадських формувань	22010300	192,0	175,4	195,4		180,0	92,1	-15,4	190,0	200,0
15	Плата за надання інших адміністративних послуг	22012500	7 300,0	6 060,1	7 300,0		7 300,0	100,0		7 400,0	7 500,0
16	Адмін.збір за держ.ресстрацію речових прав на нерухоме майно	22012600	1 001,0	913,6	1 001,0		1 000,0	99,9	-1,0	1 100,0	1 200,0
17	Плата за скорочення термінів надання послуг у сфері державної ресстрації речових прав на нерухоме майно...	22012900	15,0	15,3	15,3				-15,3		
18	Надходження від орендної плати за користування цілісним майновим комплексом	22080400	800,0	660,0	800,0		850,0	106,3	50,0	900,0	950,0
19	Державне мито:	22090000	360,0	312,7	360,0		370,0	102,8	10,0	370,0	370,0
	- державне мито, що сплачується за місцем розгляду та оформлення документів, у тому числі за оформлення документів на спадщину і дарування	22090100	345,0	297,7	345,0		350,0	101,4	5,0	350,0	350,0
	- державне мито, пов'язане з видачею та оформленням закордонних паспортів (посвідок) та паспортів громадян України	22090400	15,0	15,0	15,0		20,0	133,3	5,0	20,0	20,0
20	Орендна плата за водні об'єкти	22130000	12,0	25,8	25,8		10,0	38,8	-15,8	10,0	10,0
21	Інші надходження	24060300	1 092,0	1 129,9	1 135,1		20,0	1,8	-1 115,1	20,0	20,0
22	Кошти за шкоду, що заподіяна на зем. ділянках держ. та комун. власності	24062200	1 239,0	1 322,6	1 338,9				-1 338,9		
23	Надходження коштів безхазяйного майна...	31010200		4,0	4,0				-4,0		
	<b>Разом доходів загального фонду</b>		<b>595 985,6</b>	<b>508 967,3</b>	<b>615 194,2</b>	<b>536 240,0</b>	<b>616 065,0</b>	<b>100,1</b>	<b>870,8</b>	<b>642 127,0</b>	<b>668 335,0</b>
1	Екологічний податок	19010000	351,6	337,8	339,0	298,0	298,0	87,9	-41,0	308,0	308,0
	- надходження від викидів забруднюючих речовин в атмосферне повітря стаціонарними джерелами забруднення	19010100	205,0	141,8	142,8	150,0	150,0	105,0	7,2	160,0	160,0
	- надходження від скидів забруднюючих речовин безпосередньо у водні об'єкти	19010200	63,6	81,6	81,6	65,0	65,0	79,7	-16,6	65,0	65,0
	- надходження від розміщення відходів у спеціально відведених для цього місцях чи на об'єктах, крім розміщення окремих видів відходів	19010300	83,0	114,4	114,6	83,0	83,0	72,4	-31,6	83,0	83,0
2	Надходження коштів від відшкодування втрат сільськогосподарського та лісгосподарського виробництва	21110000									
3	Грошові стягнення за шкоду заподіяну законодавства про охорону навк.природного середовища	24062100		541,2	558,6				-558,6		
4	Відсотки за користування довгостроковим кредитом...	24110000		0,1	0,1				-0,1		
5	Власні надходження бюджетних установ	25000000	10 920,7	16 587,0	17 681,2		14 963,1	84,6	-2 718,1	15 100,0	15 400,0
	- плата за послуги, що надаються бюджетними установами згідно з їх основною діяльністю	25010100	10 524,8	6 091,2	7 091,2		13 897,1	196,0	6 805,9	14 000,0	14 200,0
	- надходження бюджетних установ від додаткової (господарської) діяльності	25010200		39,4	41,4				-41,4		
	- плата за оренду майна бюджетних установ, що здійснюється відповідно до Закону України "Про оренду державного та комунального майна"	25010300	395,9	2 148,4	2 200,1		1 066,0	48,5	-1 134,1	1 100,0	1 200,0
	- надходження бюджетних установ від реалізації в установленому порядку майна (крім нерухомого майна)	25010400		26,3	26,3				-26,3		
	- благодійні внески, гранти та дарунки	25020100		6 828,6	6 832,7				-6 832,7		



## ДОХОДИ

### бюджету Лубенської міської територіальної громади на 2025 рік

1656500000

(код бюджету)

(грн.)

Код	Найменування згідно з Класифікацією доходів бюджету	Усього	Загальний фонд	Спеціальний фонд	
				усього	у тому числі бюджет розвитку
1	2	3	4	5	6
<b>10000000</b>	<b>Податкові надходження</b>	<b>606 543 000,00</b>	<b>606 245 000,00</b>	<b>298 000,00</b>	<b>0,00</b>
<b>11000000</b>	<b>Податки на доходи, податки на прибуток, податки на збільшення ринкової вартості</b>	<b>344 400 000,00</b>	<b>344 400 000,00</b>	<b>0,00</b>	<b>0,00</b>
<b>11010000</b>	<b>Податок та збір на доходи фізичних осіб</b>	<b>344 000 000,00</b>	<b>344 000 000,00</b>	<b>0,00</b>	<b>0,00</b>
11010100	Податок на доходи фізичних осіб, що сплачується податковими агентами, із доходів платника податку у вигляді заробітної плати	285 595 600,00	285 595 600,00	0,00	0,00
11010400	Податок на доходи фізичних осіб, що сплачується податковими агентами, із доходів платника податку інших ніж заробітна плата	51 935 700,00	51 935 700,00	0,00	0,00
11010500	Податок на доходи фізичних осіб, що сплачується фізичними особами за результатами річного декларування	4 593 700,00	4 593 700,00	0,00	0,00
11011300	Податок на доходи фізичних осіб у вигляді мінімального податкового зобов'язання, що підлягає сплаті фізичними особами	1 875 000,00	1 875 000,00	0,00	0,00
<b>11020000</b>	<b>Податок на прибуток підприємств</b>	<b>400 000,00</b>	<b>400 000,00</b>	<b>0,00</b>	<b>0,00</b>
11020200	Податок на прибуток підприємств та фінансових установ комунальної власності	400 000,00	400 000,00	0,00	0,00
<b>13000000</b>	<b>Рентна плата та плата за використання інших природних ресурсів</b>	<b>795 000,00</b>	<b>795 000,00</b>	<b>0,00</b>	<b>0,00</b>
<b>13010000</b>	<b>Рентна плата за спеціальне використання лісових ресурсів</b>	<b>680 000,00</b>	<b>680 000,00</b>	<b>0,00</b>	<b>0,00</b>
13010100	Рентна плата за спеціальне використання лісових ресурсів в частині деревини, заготовленої в порядку рубок головного користування	80 000,00	80 000,00	0,00	0,00
13010200	Рентна плата за спеціальне використання лісових ресурсів (крім рентної плати за спеціальне використання лісових ресурсів в частині деревини, заготовленої в порядку рубок головного користування)	600 000,00	600 000,00	0,00	0,00
<b>13030000</b>	<b>Рентна плата за користування надрами загальнодержавного значення</b>	<b>70 000,00</b>	<b>70 000,00</b>	<b>0,00</b>	<b>0,00</b>
13030100	Рентна плата за користування надрами для видобування інших корисних копалин загальнодержавного значення	70 000,00	70 000,00	0,00	0,00
<b>13040000</b>	<b>Рентна плата за користування надрами місцевого значення</b>	<b>45 000,00</b>	<b>45 000,00</b>	<b>0,00</b>	<b>0,00</b>
13040100	Рентна плата за користування надрами для видобування корисних копалин місцевого значення	45 000,00	45 000,00	0,00	0,00
<b>14000000</b>	<b>Внутрішні податки на товари та послуги</b>	<b>65 000 000,00</b>	<b>65 000 000,00</b>	<b>0,00</b>	<b>0,00</b>
<b>14020000</b>	<b>Акцизний податок з вироблених в Україні підакцизних товарів (продукції)</b>	<b>4 300 000,00</b>	<b>4 300 000,00</b>	<b>0,00</b>	<b>0,00</b>
14021900	Пальне	4 300 000,00	4 300 000,00	0,00	0,00
<b>14030000</b>	<b>Акцизний податок з ввезених на митну територію України підакцизних товарів (продукції)</b>	<b>24 400 000,00</b>	<b>24 400 000,00</b>	<b>0,00</b>	<b>0,00</b>
14031900	Пальне	24 400 000,00	24 400 000,00	0,00	0,00
<b>14040000</b>	<b>Акцизний податок з реалізації суб'єктами господарювання роздрібною торгівлі підакцизних товарів</b>	<b>36 300 000,00</b>	<b>36 300 000,00</b>	<b>0,00</b>	<b>0,00</b>
14040100	Акцизний податок з реалізації виробниками та/або імпортерами, у тому числі в роздрібній торгівлі тютюнових виробів, тютюну та промислових замінників тютюну, рідин, що використовуються в електронних сигаретах, що оподатковується згідно з підпунктом 213.1.14 пункту 213.1 статті 213 Податкового кодексу України	14 200 000,00	14 200 000,00	0,00	0,00

Код	Найменування згідно з Класифікацією доходів бюджету	Усього	Загальний фонд	Спеціальний фонд	
				усього	у тому числі бюджет розвитку
1	2	3	4	5	6
14040200	Акцизний податок з реалізації суб'єктами господарювання роздрібною торгівлю підакцизних товарів (крім тих, що оподатковуються згідно з підпунктом 213.1.14 пункту 213.1 статті 213 Податкового кодексу України)	22 100 000,00	22 100 000,00	0,00	0,00
<b>18000000</b>	<b>Місцеві податки та збори, що сплачуються (перераховуються) згідно з Податковим кодексом України</b>	<b>196 050 000,00</b>	<b>196 050 000,00</b>	<b>0,00</b>	<b>0,00</b>
<b>18010000</b>	<b>Податок на майно</b>	<b>80 250 000,00</b>	<b>80 250 000,00</b>	<b>0,00</b>	<b>0,00</b>
18010100	Податок на нерухоме майно, відмінне від земельної ділянки, сплачений юридичними особами, які є власниками об'єктів житлової нерухомості	50 000,00	50 000,00	0,00	0,00
18010200	Податок на нерухоме майно, відмінне від земельної ділянки, сплачений фізичними особами, які є власниками об'єктів житлової нерухомості	375 000,00	375 000,00	0,00	0,00
18010300	Податок на нерухоме майно, відмінне від земельної ділянки, сплачений фізичними особами, які є власниками об'єктів нежитлової нерухомості	1 800 000,00	1 800 000,00	0,00	0,00
18010400	Податок на нерухоме майно, відмінне від земельної ділянки, сплачений юридичними особами, які є власниками об'єктів нежитлової нерухомості	2 500 000,00	2 500 000,00	0,00	0,00
18010500	Земельний податок з юридичних осіб	11 750 000,00	11 750 000,00	0,00	0,00
18010600	Орендна плата з юридичних осіб	42 300 000,00	42 300 000,00	0,00	0,00
18010700	Земельний податок з фізичних осіб	2 600 000,00	2 600 000,00	0,00	0,00
18010900	Орендна плата з фізичних осіб	18 750 000,00	18 750 000,00	0,00	0,00
18011000	Транспортний податок з фізичних осіб	75 000,00	75 000,00	0,00	0,00
18011100	Транспортний податок з юридичних осіб	50 000,00	50 000,00	0,00	0,00
<b>18030000</b>	<b>Туристичний збір</b>	<b>100 000,00</b>	<b>100 000,00</b>	<b>0,00</b>	<b>0,00</b>
18030100	Туристичний збір, сплачений юридичними особами	20 000,00	20 000,00	0,00	0,00
18030200	Туристичний збір, сплачений фізичними особами	80 000,00	80 000,00	0,00	0,00
<b>18050000</b>	<b>Єдиний податок</b>	<b>115 700 000,00</b>	<b>115 700 000,00</b>	<b>0,00</b>	<b>0,00</b>
18050300	Єдиний податок з юридичних осіб	8 400 000,00	8 400 000,00	0,00	0,00
18050400	Єдиний податок з фізичних осіб	95 000 000,00	95 000 000,00	0,00	0,00
18050500	Єдиний податок з сільськогосподарських товаровиробників, у яких частка сільськогосподарського товаровиробництва за попередній податковий (звітний) рік дорівнює або перевищує 75 відсотків	12 300 000,00	12 300 000,00	0,00	0,00
<b>19000000</b>	<b>Інші податки та збори</b>	<b>298 000,00</b>	<b>0,00</b>	<b>298 000,00</b>	<b>0,00</b>
<b>19010000</b>	<b>Екологічний податок</b>	<b>298 000,00</b>	<b>0,00</b>	<b>298 000,00</b>	<b>0,00</b>
19010100	Екологічний податок, який справляється за викиди в атмосферне повітря забруднюючих речовин стаціонарними джерелами забруднення (за винятком викидів в атмосферне повітря двоокису вуглецю)	150 000,00	0,00	150 000,00	0,00
19010200	Надходження від скидів забруднюючих речовин безпосередньо у водні об'єкти	65 000,00	0,00	65 000,00	0,00
19010300	Надходження від розміщення відходів у спеціально відведених для цього місцях чи на об'єктах, крім розміщення окремих видів відходів як вторинної сировини	83 000,00	0,00	83 000,00	0,00
<b>20000000</b>	<b>Неподаткові надходження</b>	<b>24 783 100,00</b>	<b>9 820 000,00</b>	<b>14 963 100,00</b>	<b>0,00</b>
<b>21000000</b>	<b>Доходи від власності та підприємницької діяльності</b>	<b>90 000,00</b>	<b>90 000,00</b>	<b>0,00</b>	<b>0,00</b>
<b>21010000</b>	<b>Частина чистого прибутку (доходу) державних або комунальних унітарних підприємств та їх об'єднань, що вилучається до відповідного бюджету, та дивіденди (дохід), нараховані на акції (частки) господарських товариств, у статутних капіталах яких є державна або комунальна власність</b>	<b>80 000,00</b>	<b>80 000,00</b>	<b>0,00</b>	<b>0,00</b>
21010300	Частина чистого прибутку (доходу) комунальних унітарних підприємств та їх об'єднань, що вилучається до відповідного місцевого бюджету	80 000,00	80 000,00	0,00	0,00
<b>21080000</b>	<b>Інші надходження</b>	<b>10 000,00</b>	<b>10 000,00</b>	<b>0,00</b>	<b>0,00</b>
21081100	Адміністративні штрафи та інші санкції	10 000,00	10 000,00	0,00	0,00
<b>22000000</b>	<b>Адміністративні збори та платежі, доходи від некомерційної господарської діяльності</b>	<b>9 710 000,00</b>	<b>9 710 000,00</b>	<b>0,00</b>	<b>0,00</b>

Код	Найменування згідно з Класифікацією доходів бюджету	Усього	Загальний фонд	Спеціальний фонд	
				усього	у тому числі бюджет розвитку
1	2	3	4	5	6
22010000	Плата за надання адміністративних послуг	8 480 000,00	8 480 000,00	0,00	0,00
22010300	Адміністративний збір за проведення державної реєстрації юридичних осіб, фізичних осіб – підприємців та громадських формувань	180 000,00	180 000,00	0,00	0,00
22012500	Плата за надання інших адміністративних послуг	7 300 000,00	7 300 000,00	0,00	0,00
22012600	Адміністративний збір за державну реєстрацію речових прав на нерухоме майно та їх обтяжень	1 000 000,00	1 000 000,00	0,00	0,00
22080000	Надходження від орендної плати за користування цілісним майновим комплексом та іншим державним майном	850 000,00	850 000,00	0,00	0,00
22080400	Надходження від орендної плати за користування майновим комплексом та іншим майном, що перебуває в комунальній власності	850 000,00	850 000,00	0,00	0,00
22090000	Державне мито	370 000,00	370 000,00	0,00	0,00
22090100	Державне мито, що сплачується за місцем розгляду та оформлення документів, у тому числі за оформлення документів на спадщину і дарування	350 000,00	350 000,00	0,00	0,00
22090400	Державне мито, пов'язане з видачею та оформленням закордонних паспортів (посвідок) та паспортів громадян України	20 000,00	20 000,00	0,00	0,00
22130000	Орендна плата за водні об'єкти (їх частини), що надаються в користування на умовах оренди Радою міністрів Автономної Республіки Крим, обласними, районними, Київською та Севастопольською міськими державними адміністраціями, місцевими радами	10 000,00	10 000,00	0,00	0,00
24000000	Інші неподаткові надходження	20 000,00	20 000,00	0,00	0,00
24060000	Інші надходження	20 000,00	20 000,00	0,00	0,00
24060300	Інші надходження	20 000,00	20 000,00	0,00	0,00
25000000	Власні надходження бюджетних установ	14 963 100,00	0,00	14 963 100,00	0,00
25010000	Надходження від плати за послуги, що надаються бюджетними установами згідно із законодавством	14 963 100,00	0,00	14 963 100,00	0,00
25010100	Плата за послуги, що надаються бюджетними установами згідно з їх основною діяльністю	13 897 135,00	0,00	13 897 135,00	0,00
25010300	Плата за оренду майна бюджетних установ, що здійснюється відповідно до Закону України «Про оренду державного та комунального майна»	1 065 965,00	0,00	1 065 965,00	0,00
30000000	Доходи від операцій з капіталом	560 000,00	0,00	560 000,00	560 000,00
31000000	Надходження від продажу основного капіталу	200 000,00	0,00	200 000,00	200 000,00
31030000	Кошти від відчуження майна, що належить Автономній Республіці Крим та майна, що перебуває в комунальній власності	200 000,00	0,00	200 000,00	200 000,00
33000000	Кошти від продажу землі і нематеріальних активів	360 000,00	0,00	360 000,00	360 000,00
33010000	Кошти від продажу землі	360 000,00	0,00	360 000,00	360 000,00
33010500	Кошти від викупу земельних ділянок сільськогосподарського призначення державної та комунальної власності, передбачених пунктом 6(1) розділу X «Перехідні положення» Земельного кодексу України	360 000,00	0,00	360 000,00	360 000,00
50000000	Цільові фонди	100 000,00	0,00	100 000,00	0,00
50110000	Цільові фонди, утворені Верховною Радою Автономної Республіки Крим, органами місцевого самоврядування та місцевими органами виконавчої влади	100 000,00	0,00	100 000,00	0,00
	<b>Усього доходів (без урахування міжбюджетних)</b>	<b>631 986 100,00</b>	<b>616 065 000,00</b>	<b>15 921 100,00</b>	<b>560 000,00</b>
40000000	Офіційні трансферти	120 748 465,00	120 748 465,00	0,00	0,00
41000000	Від органів державного управління	120 748 465,00	120 748 465,00	0,00	0,00
41030000	Субвенції з державного бюджету місцевим бюджетам	110 196 400,00	110 196 400,00	0,00	0,00
41033900	Освітня субвенція з державного бюджету місцевим бюджетам	110 196 400,00	110 196 400,00	0,00	0,00
41040000	Дотації з місцевих бюджетів іншим місцевим бюджетам	5 576 270,00	5 576 270,00	0,00	0,00
41040200	Дотація з місцевого бюджету на здійснення переданих з державного бюджету витраток з утримання закладів освіти та охорони здоров'я за рахунок відповідної додаткової дотації з державного бюджету	5 576 270,00	5 576 270,00	0,00	0,00

Код	Найменування згідно з Класифікацією доходів бюджету	Усього	Загальний фонд	Спеціальний фонд	
				усього	у тому числі бюджет розвитку
1	2	3	4	5	6
41050000	Субвенції з місцевих бюджетів іншим місцевим бюджетам	4 975 795,00	4 975 795,00	0,00	0,00
41051000	Субвенція з місцевого бюджету на здійснення переданих видатків у сфері освіти за рахунок коштів освітньої субвенції	1 434 958,00	1 434 958,00	0,00	0,00
41053300	Субвенція з місцевого бюджету на утримання об'єктів спільного користування чи ліквідацію негативних наслідків діяльності об'єктів спільного користування	624 000,00	624 000,00	0,00	0,00
41053900	Інші субвенції з місцевого бюджету	2 916 837,00	2 916 837,00	0,00	0,00
X	<b>Разом доходів</b>	<b>752 734 565,00</b>	<b>736 813 465,00</b>	<b>15 921 100,00</b>	<b>560 000,00</b>

Секретар міської ради

Маргарита КОМАРОВА

Тамара РОМАНЕНКО 77 352

## Додаток №2

до рішення Лубенської міської ради  
Лубенського району Полтавської області  
від 19.12.2024 р.

**ФІНАНСУВАННЯ**  
**бюджету Лубенської міської територіальної громади на 2025 рік**

1656500000

(код бюджету)

(грн.)

Код	Найменування згідно з Класифікацією фінансування бюджету	Усього	Загальний фонд	Спеціальний фонд	
				усього	у тому числі бюджет розвитку
1	2	3	4	5	6
<b>Фінансування за типом кредитора</b>					
200000	Внутрішнє фінансування	0,00	-30 000 000,00	30 000 000,00	30 000 000,00
208000	Фінансування за рахунок зміни залишків коштів бюджетів	0,00	-30 000 000,00	30 000 000,00	30 000 000,00
208400	Кошти, що передаються із загального фонду бюджету до бюджету розвитку (спеціального фонду)	0,00	-30 000 000,00	30 000 000,00	30 000 000,00
X	Загальне фінансування	0,00	-30 000 000,00	30 000 000,00	30 000 000,00
<b>Фінансування за типом боргового зобов'язання</b>					
600000	Фінансування за активними операціями	0,00	-30 000 000,00	30 000 000,00	30 000 000,00
602000	Зміни обсягів бюджетних коштів	0,00	-30 000 000,00	30 000 000,00	30 000 000,00
602400	Кошти, що передаються із загального фонду бюджету до бюджету розвитку (спеціального фонду)	0,00	-30 000 000,00	30 000 000,00	30 000 000,00
X	Загальне фінансування	0,00	-30 000 000,00	30 000 000,00	30 000 000,00

Секретар міської ради

Маргарита КОМАРОВА

Тамара РОМАНЕНКО 77 352

## РОЗПОДІЛ видатків бюджету Лубенської міської територіальної громади на 2025 рік

1656500000

(код бюджету)

(грн.)

Код Програмої класифікації видатків та кредитування місцевого бюджету	Код Типової програмої класифікації видатків та кредитування місцевого бюджету	Код Функціональної класифікації видатків та кредитування бюджету	Найменування головного розпорядника коштів місцевого бюджету/ відповідального виконавця, найменування бюджетної програми згідно з Типовою програмою класифікацією видатків та кредитування місцевого бюджету	Загальний фонд					Спеціальний фонд					Разом	
				усього	видатки споживання	з них		видатки розвитку	усього	у тому числі бюджет розвитку	видатки споживання	з них			видатки розвитку
						оплата праці	комунальні послуги та енергоносії					оплата праці	комунальні послуги та енергоносії		
1	2	3	4	5	6	7	8	9	10	11	12	13	14	15	16
0200000			<b>Виконавчий комітет Лубенської міської ради Лубенського району</b>	75 028 710,00	75 028 710,00	47 876 000,00	2 535 880,00	0,00	3 110 000,00	3 010 000,00	0,00	0,00	0,00	3 110 000,00	78 138 710,00
0210000			<b>Виконавчий комітет Лубенської міської ради Лубенського району</b>	75 028 710,00	75 028 710,00	47 876 000,00	2 535 880,00	0,00	3 110 000,00	3 010 000,00	0,00	0,00	0,00	3 110 000,00	78 138 710,00
	0100		<b>ДЕРЖАВНЕ УПРАВЛІННЯ</b>	64 257 800,00	64 257 800,00	47 876 000,00	2 330 880,00	0,00	0,00	0,00	0,00	0,00	0,00	0,00	64 257 800,00
0210150	0150	0111	Організаційне, інформаційно-аналітичне та матеріально-технічне забезпечення діяльності обласної ради, районної ради, районної у місті ради (у разі її створення), міської, селищної, сільської рад	64 087 800,00	64 087 800,00	47 876 000,00	2 330 880,00	0,00	0,00	0,00	0,00	0,00	0,00	0,00	64 087 800,00
0210180	0180	0133	Інша діяльність у сфері державного управління	170 000,00	170 000,00	0,00	0,00	0,00	0,00	0,00	0,00	0,00	0,00	0,00	170 000,00
	3000		<b>СОЦІАЛЬНИЙ ЗАХИСТ ТА СОЦІАЛЬНЕ ЗАБЕЗПЕЧЕННЯ</b>	1 330 000,00	1 330 000,00	0,00	0,00	0,00	0,00	0,00	0,00	0,00	0,00	0,00	1 330 000,00
0213133	3133	1040	Інші заходи та заклади молодіжної політики	550 000,00	550 000,00	0,00	0,00	0,00	0,00	0,00	0,00	0,00	0,00	0,00	550 000,00
0213192	3192	1030	Надання фінансової підтримки громадським об'єднанням ветеранів і осіб з інвалідністю, діяльність яких має соціальну спрямованість	300 000,00	300 000,00	0,00	0,00	0,00	0,00	0,00	0,00	0,00	0,00	0,00	300 000,00
0213242	3242	1090	Інші заходи у сфері соціального захисту і соціального забезпечення	480 000,00	480 000,00	0,00	0,00	0,00	0,00	0,00	0,00	0,00	0,00	0,00	480 000,00
	4000		<b>КУЛЬТУРА І МИСТЕЦТВО</b>	550 000,00	550 000,00	0,00	0,00	0,00	0,00	0,00	0,00	0,00	0,00	0,00	550 000,00
0214082	4082	0829	Інші заходи в галузі культури і мистецтва	550 000,00	550 000,00	0,00	0,00	0,00	0,00	0,00	0,00	0,00	0,00	0,00	550 000,00
	5000		<b>ФІЗИЧНА КУЛЬТУРА І СПОРТ</b>	3 490 000,00	3 490 000,00	0,00	0,00	0,00	200 000,00	200 000,00	0,00	0,00	0,00	200 000,00	3 690 000,00
0215011	5011	0810	Проведення навчально-тренувальних зборів і змагань з олімпійських видів спорту	1 269 000,00	1 269 000,00	0,00	0,00	0,00	0,00	0,00	0,00	0,00	0,00	0,00	1 269 000,00
0215012	5012	0810	Проведення навчально-тренувальних зборів і змагань з неолімпійських видів спорту	300 000,00	300 000,00	0,00	0,00	0,00	0,00	0,00	0,00	0,00	0,00	0,00	300 000,00
0215022	5022	0810	Проведення навчально-тренувальних зборів і змагань та заходів зі спорту осіб з інвалідністю	21 000,00	21 000,00	0,00	0,00	0,00	0,00	0,00	0,00	0,00	0,00	0,00	21 000,00
0215041	5041	0810	Утримання та фінансова підтримка спортивних споруд	1 900 000,00	1 900 000,00	0,00	0,00	0,00	200 000,00	200 000,00	0,00	0,00	0,00	200 000,00	2 100 000,00
	7000		<b>ЕКОНОМІЧНА ДІЯЛЬНІСТЬ</b>	825 910,00	825 910,00	0,00	0,00	0,00	910 000,00	810 000,00	0,00	0,00	0,00	910 000,00	1 735 910,00
0217350	7350	0443	Розроблення схем планування та забудови територій (містобудівної документації)	0,00	0,00	0,00	0,00	0,00	500 000,00	500 000,00	0,00	0,00	0,00	500 000,00	500 000,00







Код Програмної класифікації видатків та кредитування місцевого бюджету	Код Типової програмної класифікації видатків та кредитування місцевого бюджету	Код Функціональної класифікації видатків та кредитування бюджету	Найменування головного розпорядника коштів місцевого бюджету/ відповідального виконавця, найменування бюджетної програми згідно з Типовою програмною класифікацією видатків та кредитування місцевого бюджету	Загальний фонд					Спеціальний фонд					Разом	
				усього	видатки споживання	з них		видатки розвитку	усього	у тому числі бюджет розвитку	видатки споживання	з них			видатки розвитку
						оплата праці	комунальні послуги та енергоносії					оплата праці	комунальні послуги та енергоносії		
1	2	3	4	5	6	7	8	9	10	11	12	13	14	15	16
0817520	7520	0460	Реалізація Національної програми інформатизації	255 693,00	255 693,00	0,00	0,00	0,00	0,00	0,00	0,00	0,00	0,00	0,00	255 693,00
<b>1000000</b>			<b>Управління культури і мистецтв виконавчого комітету Лубенської міської ради Лубенського району</b>	<b>50 935 100,00</b>	<b>50 935 100,00</b>	<b>34 929 800,00</b>	<b>4 220 640,00</b>	<b>0,00</b>	<b>1 682 195,00</b>	<b>550 000,00</b>	<b>1 080 845,00</b>	<b>733 754,00</b>	<b>0,00</b>	<b>601 350,00</b>	<b>52 617 295,00</b>
<b>1010000</b>			<b>Управління культури і мистецтв виконавчого комітету Лубенської міської ради Лубенського району</b>	<b>50 935 100,00</b>	<b>50 935 100,00</b>	<b>34 929 800,00</b>	<b>4 220 640,00</b>	<b>0,00</b>	<b>1 682 195,00</b>	<b>550 000,00</b>	<b>1 080 845,00</b>	<b>733 754,00</b>	<b>0,00</b>	<b>601 350,00</b>	<b>52 617 295,00</b>
	<b>0100</b>		<b>ДЕРЖАВНЕ УПРАВЛІННЯ</b>	<b>1 660 100,00</b>	<b>1 660 100,00</b>	<b>1 329 800,00</b>	<b>0,00</b>	<b>0,00</b>	<b>0,00</b>	<b>0,00</b>	<b>0,00</b>	<b>0,00</b>	<b>0,00</b>	<b>0,00</b>	<b>1 660 100,00</b>
1010160	0160	0111	Керівництво і управління у відповідній сфері у містах (місті Києві), селищах, селах, територіальних громадах	1 660 100,00	1 660 100,00	1 329 800,00	0,00	0,00	0,00	0,00	0,00	0,00	0,00	0,00	1 660 100,00
	<b>1000</b>		<b>ОСВІТА</b>	<b>13 245 000,00</b>	<b>13 245 000,00</b>	<b>10 000 000,00</b>	<b>793 000,00</b>	<b>0,00</b>	<b>1 013 630,00</b>	<b>0,00</b>	<b>1 013 630,00</b>	<b>723 754,00</b>	<b>0,00</b>	<b>0,00</b>	<b>14 258 630,00</b>
1011080	1080	0960	Надання спеціалізованої освіти мистецькими школами	13 245 000,00	13 245 000,00	10 000 000,00	793 000,00	0,00	1 013 630,00	0,00	1 013 630,00	723 754,00	0,00	0,00	14 258 630,00
	<b>4000</b>		<b>КУЛЬТУРА І МИСТЕЦТВО</b>	<b>35 930 000,00</b>	<b>35 930 000,00</b>	<b>23 600 000,00</b>	<b>3 427 640,00</b>	<b>0,00</b>	<b>668 565,00</b>	<b>550 000,00</b>	<b>67 215,00</b>	<b>10 000,00</b>	<b>0,00</b>	<b>601 350,00</b>	<b>36 598 565,00</b>
1014030	4030	0824	Забезпечення діяльності бібліотек	7 975 000,00	7 975 000,00	5 800 000,00	705 000,00	0,00	107 500,00	100 000,00	3 150,00	0,00	0,00	104 350,00	8 082 500,00
1014040	4040	0824	Забезпечення діяльності музеїв і виставок	3 400 000,00	3 400 000,00	2 200 000,00	555 000,00	0,00	107 000,00	50 000,00	35 000,00	0,00	0,00	72 000,00	3 507 000,00
1014060	4060	0828	Забезпечення діяльності палаців і будинків культури, клубів, центрів дозвілля та інших клубних закладів	19 870 000,00	19 870 000,00	14 000 000,00	2 167 640,00	0,00	454 065,00	400 000,00	29 065,00	10 000,00	0,00	425 000,00	20 324 065,00
1014070	4070	0823	Фінансова підтримка кінематографії	600 000,00	600 000,00	0,00	0,00	0,00	0,00	0,00	0,00	0,00	0,00	0,00	600 000,00
1014081	4081	0829	Забезпечення діяльності інших закладів в галузі культури і мистецтва	4 085 000,00	4 085 000,00	1 600 000,00	0,00	0,00	0,00	0,00	0,00	0,00	0,00	0,00	4 085 000,00
	<b>7000</b>		<b>ЕКОНОМІЧНА ДІЯЛЬНІСТЬ</b>	<b>100 000,00</b>	<b>100 000,00</b>	<b>0,00</b>	<b>0,00</b>	<b>0,00</b>	<b>0,00</b>	<b>0,00</b>	<b>0,00</b>	<b>0,00</b>	<b>0,00</b>	<b>0,00</b>	<b>100 000,00</b>
1017520	7520	0460	Реалізація Національної програми інформатизації	100 000,00	100 000,00	0,00	0,00	0,00	0,00	0,00	0,00	0,00	0,00	0,00	100 000,00
<b>1200000</b>			<b>Управління житлово-комунального господарства виконавчого комітету Лубенської міської ради Лубенського району</b>	<b>105 747 300,00</b>	<b>21 897 300,00</b>	<b>5 745 400,00</b>	<b>6 022 900,00</b>	<b>83 850 000,00</b>	<b>4 198 000,00</b>	<b>3 900 000,00</b>	<b>298 000,00</b>	<b>0,00</b>	<b>0,00</b>	<b>3 900 000,00</b>	<b>109 945 300,00</b>
<b>1210000</b>			<b>Управління житлово-комунального господарства виконавчого комітету Лубенської міської ради Лубенського району</b>	<b>105 747 300,00</b>	<b>21 897 300,00</b>	<b>5 745 400,00</b>	<b>6 022 900,00</b>	<b>83 850 000,00</b>	<b>4 198 000,00</b>	<b>3 900 000,00</b>	<b>298 000,00</b>	<b>0,00</b>	<b>0,00</b>	<b>3 900 000,00</b>	<b>109 945 300,00</b>
	<b>0100</b>		<b>ДЕРЖАВНЕ УПРАВЛІННЯ</b>	<b>5 958 300,00</b>	<b>5 958 300,00</b>	<b>4 775 400,00</b>	<b>0,00</b>	<b>0,00</b>	<b>0,00</b>	<b>0,00</b>	<b>0,00</b>	<b>0,00</b>	<b>0,00</b>	<b>0,00</b>	<b>5 958 300,00</b>
1210160	0160	0111	Керівництво і управління у відповідній сфері у містах (місті Києві), селищах, селах, територіальних громадах	5 958 300,00	5 958 300,00	4 775 400,00	0,00	0,00	0,00	0,00	0,00	0,00	0,00	0,00	5 958 300,00
	<b>3000</b>		<b>СОЦІАЛЬНИЙ ЗАХИСТ ТА СОЦІАЛЬНЕ ЗАБЕЗПЕЧЕННЯ</b>	<b>150 000,00</b>	<b>150 000,00</b>	<b>0,00</b>	<b>0,00</b>	<b>0,00</b>	<b>0,00</b>	<b>0,00</b>	<b>0,00</b>	<b>0,00</b>	<b>0,00</b>	<b>0,00</b>	<b>150 000,00</b>
1213210	3210	1050	Організація та проведення громадських робіт	150 000,00	150 000,00	0,00	0,00	0,00	0,00	0,00	0,00	0,00	0,00	0,00	150 000,00
	<b>6000</b>		<b>ЖИТЛОВО-КОМУНАЛЬНЕ ГОСПОДАРСТВО</b>	<b>62 554 000,00</b>	<b>6 704 000,00</b>	<b>0,00</b>	<b>6 004 000,00</b>	<b>55 850 000,00</b>	<b>3 900 000,00</b>	<b>3 900 000,00</b>	<b>0,00</b>	<b>0,00</b>	<b>0,00</b>	<b>3 900 000,00</b>	<b>66 454 000,00</b>
1216011	6011	0610	Експлуатація та технічне обслуговування житлового фонду	0,00	0,00	0,00	0,00	0,00	600 000,00	600 000,00	0,00	0,00	0,00	600 000,00	600 000,00
1216013	6013	0620	Забезпечення діяльності водопровідно-каналізаційного господарства	350 000,00	0,00	0,00	0,00	350 000,00	300 000,00	300 000,00	0,00	0,00	0,00	300 000,00	650 000,00

Код Програмої класифікації видатків та кредитування місцевого бюджету	Код Типової програмої класифікації видатків та кредитування місцевого бюджету	Код Функціональної класифікації видатків та кредитування бюджету	Найменування головного розпорядника коштів місцевого бюджету/ відповідального виконавця, найменування бюджетної програми згідно з Типовою програмою класифікацією видатків та кредитування місцевого бюджету	Загальний фонд					Спеціальний фонд					Разом	
				усього	видатки споживання	з них		видатки розвитку	усього	у тому числі бюджет розвитку	видатки споживання	з них			видатки розвитку
						оплата праці	комунальні послуги та енергоносії					оплата праці	комунальні послуги та енергоносії		
1	2	3	4	5	6	7	8	9	10	11	12	13	14	15	16
1216020	6020	0620	Забезпечення функціонування підприємств, установ та організацій, що виробляють, виконують та/або надають житлово-комунальні послуги	21 500 000,00	0,00	0,00	0,00	21 500 000,00	0,00	0,00	0,00	0,00	0,00	0,00	21 500 000,00
1216030	6030	0620	Організація благоустрою населених пунктів	40 704 000,00	6 704 000,00	0,00	6 004 000,00	34 000 000,00	0,00	0,00	0,00	0,00	0,00	0,00	40 704 000,00
1216091	6091	0640	Будівництво об'єктів житлово-комунального господарства	0,00	0,00	0,00	0,00	0,00	3 000 000,00	3 000 000,00	0,00	0,00	0,00	3 000 000,00	3 000 000,00
	<b>7000</b>		<b>ЕКОНОМІЧНА ДІЯЛЬНІСТЬ</b>	<b>35 540 000,00</b>	<b>7 540 000,00</b>	<b>0,00</b>	<b>0,00</b>	<b>28 000 000,00</b>	<b>0,00</b>	<b>0,00</b>	<b>0,00</b>	<b>0,00</b>	<b>0,00</b>	<b>0,00</b>	<b>35 540 000,00</b>
1217461	7461	0456	Утримання та розвиток автомобільних доріг та дорожньої інфраструктури за рахунок коштів місцевого бюджету	35 300 000,00	7 300 000,00	0,00	0,00	28 000 000,00	0,00	0,00	0,00	0,00	0,00	0,00	35 300 000,00
1217520	7520	0460	Реалізація Національної програми інформатизації	200 000,00	200 000,00	0,00	0,00	0,00	0,00	0,00	0,00	0,00	0,00	0,00	200 000,00
1217640	7640	0470	Заходи з енергозбереження	40 000,00	40 000,00	0,00	0,00	0,00	0,00	0,00	0,00	0,00	0,00	0,00	40 000,00
	<b>8000</b>		<b>ІНША ДІЯЛЬНІСТЬ</b>	<b>1 545 000,00</b>	<b>1 545 000,00</b>	<b>970 000,00</b>	<b>18 900,00</b>	<b>0,00</b>	<b>298 000,00</b>	<b>0,00</b>	<b>298 000,00</b>	<b>0,00</b>	<b>0,00</b>	<b>0,00</b>	<b>1 843 000,00</b>
1218120	8120	0320	Заходи з організації рятування на водах	1 545 000,00	1 545 000,00	970 000,00	18 900,00	0,00	0,00	0,00	0,00	0,00	0,00	0,00	1 545 000,00
1218330	8330	0540	Інша діяльність у сфері екології та охорони природних ресурсів	0,00	0,00	0,00	0,00	0,00	298 000,00	0,00	298 000,00	0,00	0,00	0,00	298 000,00
<b>3100000</b>			<b>Управління з питань комунального майна та земельних відносин виконавчого комітету Лубенської міської ради Лубенського району</b>	<b>15 750 300,00</b>	<b>15 750 300,00</b>	<b>10 358 900,00</b>	<b>1 900 000,00</b>	<b>0,00</b>	<b>6 070 000,00</b>	<b>5 020 000,00</b>	<b>850 000,00</b>	<b>0,00</b>	<b>0,00</b>	<b>5 220 000,00</b>	<b>21 820 300,00</b>
<b>3110000</b>			<b>Управління з питань комунального майна та земельних відносин виконавчого комітету Лубенської міської ради Лубенського району</b>	<b>15 750 300,00</b>	<b>15 750 300,00</b>	<b>10 358 900,00</b>	<b>1 900 000,00</b>	<b>0,00</b>	<b>6 070 000,00</b>	<b>5 020 000,00</b>	<b>850 000,00</b>	<b>0,00</b>	<b>0,00</b>	<b>5 220 000,00</b>	<b>21 820 300,00</b>
	<b>0100</b>		<b>ДЕРЖАВНЕ УПРАВЛІННЯ</b>	<b>13 180 300,00</b>	<b>13 180 300,00</b>	<b>10 358 900,00</b>	<b>50 000,00</b>	<b>0,00</b>	<b>50 000,00</b>	<b>0,00</b>	<b>50 000,00</b>	<b>0,00</b>	<b>0,00</b>	<b>0,00</b>	<b>13 230 300,00</b>
3110160	0160	0111	Керівництво і управління у відповідній сфері у містах (місті Києві), селищах, селах, територіальних громадах	13 010 300,00	13 010 300,00	10 358 900,00	50 000,00	0,00	50 000,00	0,00	50 000,00	0,00	0,00	0,00	13 060 300,00
3110180	0180	0133	Інша діяльність у сфері державного управління	170 000,00	170 000,00	0,00	0,00	0,00	0,00	0,00	0,00	0,00	0,00	0,00	170 000,00
	<b>6000</b>		<b>ЖИТЛОВО-КОМУНАЛЬНЕ ГОСПОДАРСТВО</b>	<b>2 420 000,00</b>	<b>2 420 000,00</b>	<b>0,00</b>	<b>1 850 000,00</b>	<b>0,00</b>	<b>6 000 000,00</b>	<b>5 000 000,00</b>	<b>800 000,00</b>	<b>0,00</b>	<b>0,00</b>	<b>5 200 000,00</b>	<b>8 420 000,00</b>
3116090	6090	0640	Інша діяльність у сфері житлово-комунального господарства	2 420 000,00	2 420 000,00	0,00	1 850 000,00	0,00	6 000 000,00	5 000 000,00	800 000,00	0,00	0,00	5 200 000,00	8 420 000,00
	<b>7000</b>		<b>ЕКОНОМІЧНА ДІЯЛЬНІСТЬ</b>	<b>150 000,00</b>	<b>150 000,00</b>	<b>0,00</b>	<b>0,00</b>	<b>0,00</b>	<b>20 000,00</b>	<b>20 000,00</b>	<b>0,00</b>	<b>0,00</b>	<b>0,00</b>	<b>20 000,00</b>	<b>170 000,00</b>
3117130	7130	0421	Здійснення заходів із землеустрою	100 000,00	100 000,00	0,00	0,00	0,00	0,00	0,00	0,00	0,00	0,00	0,00	100 000,00
3117520	7520	0460	Реалізація Національної програми інформатизації	50 000,00	50 000,00	0,00	0,00	0,00	0,00	0,00	0,00	0,00	0,00	0,00	50 000,00
3117650	7650	0490	Проведення експертної грошової оцінки земельної ділянки чи права на неї	0,00	0,00	0,00	0,00	0,00	20 000,00	20 000,00	0,00	0,00	0,00	20 000,00	20 000,00
<b>3700000</b>			<b>Фінансове управління виконавчого комітету Лубенської міської ради Лубенського району</b>	<b>9 343 770,00</b>	<b>5 972 700,00</b>	<b>4 509 400,00</b>	<b>106 760,00</b>	<b>0,00</b>	<b>80 000,00</b>	<b>80 000,00</b>	<b>0,00</b>	<b>0,00</b>	<b>0,00</b>	<b>80 000,00</b>	<b>9 423 770,00</b>
<b>3710000</b>			<b>Фінансове управління виконавчого комітету Лубенської міської ради Лубенського району</b>	<b>9 343 770,00</b>	<b>5 972 700,00</b>	<b>4 509 400,00</b>	<b>106 760,00</b>	<b>0,00</b>	<b>80 000,00</b>	<b>80 000,00</b>	<b>0,00</b>	<b>0,00</b>	<b>0,00</b>	<b>80 000,00</b>	<b>9 423 770,00</b>
	<b>0100</b>		<b>ДЕРЖАВНЕ УПРАВЛІННЯ</b>	<b>5 877 700,00</b>	<b>5 877 700,00</b>	<b>4 509 400,00</b>	<b>106 760,00</b>	<b>0,00</b>	<b>0,00</b>	<b>0,00</b>	<b>0,00</b>	<b>0,00</b>	<b>0,00</b>	<b>0,00</b>	<b>5 877 700,00</b>

Код Програмної класифікації видатків та кредитування місцевого бюджету	Код Типової програмної класифікації видатків та кредитування місцевого бюджету	Код Функціональної класифікації видатків та кредитування бюджету	Найменування головного розпорядника коштів місцевого бюджету/ відповідального виконавця, найменування бюджетної програми згідно з Типовою програмною класифікацією видатків та кредитування місцевого бюджету	Загальний фонд					Спеціальний фонд					Разом	
				усього	видатки споживання	з них		видатки розвитку	усього	у тому числі бюджет розвитку	видатки споживання	з них			видатки розвитку
						оплата праці	комунальні послуги та енергоносії					оплата праці	комунальні послуги та енергоносії		
1	2	3	4	5	6	7	8	9	10	11	12	13	14	15	16
3710160	0160	0111	Керівництво і управління у відповідній сфері у містах (місті Києві), селищах, селах, територіальних громадах	5 877 700,00	5 877 700,00	4 509 400,00	106 760,00	0,00	0,00	0,00	0,00	0,00	0,00	0,00	5 877 700,00
	<b>7000</b>		<b>ЕКОНОМІЧНА ДІЯЛЬНІСТЬ</b>	<b>95 000,00</b>	<b>95 000,00</b>	<b>0,00</b>	<b>0,00</b>	<b>0,00</b>	<b>80 000,00</b>	<b>80 000,00</b>	<b>0,00</b>	<b>0,00</b>	<b>0,00</b>	<b>80 000,00</b>	<b>175 000,00</b>
3717520	7520	0460	Реалізація Національної програми інформатизації	95 000,00	95 000,00	0,00	0,00	0,00	80 000,00	80 000,00	0,00	0,00	0,00	80 000,00	175 000,00
	<b>8000</b>		<b>ІНША ДІЯЛЬНІСТЬ</b>	<b>3 371 070,00</b>	<b>0,00</b>	<b>0,00</b>	<b>0,00</b>	<b>0,00</b>	<b>0,00</b>	<b>0,00</b>	<b>0,00</b>	<b>0,00</b>	<b>0,00</b>	<b>0,00</b>	<b>3 371 070,00</b>
3718710	8710	0133	Резервний фонд місцевого бюджету	3 371 070,00	0,00	0,00	0,00	0,00	0,00	0,00	0,00	0,00	0,00	0,00	3 371 070,00
<b>X</b>	<b>X</b>	<b>X</b>	<b>УСЬОГО</b>	<b>706 813 465,00</b>	<b>619 592 395,00</b>	<b>362 816 964,00</b>	<b>53 126 272,00</b>	<b>83 850 000,00</b>	<b>45 921 100,00</b>	<b>30 560 000,00</b>	<b>15 009 750,00</b>	<b>1 787 254,00</b>	<b>268 176,00</b>	<b>30 911 350,00</b>	<b>752 734 565,00</b>

Секретар міської ради

Маргарита КОМАРОВА

Тамара РОМАНЕНКО 77 352

## Міжбюджетні трансферти на 2025 рік

1656500000

(код бюджету)

### 1. Показники міжбюджетних трансфертів з інших бюджетів

(грн.)

Код Класифікації доходу бюджету / Код бюджету	Найменування трансферту / Найменування бюджету – надавача міжбюджетного трансферту	Усього
1	2	3
<b>I. Трансферти до загального фонду бюджету</b>		
<b>41033900</b>	<b>Освітня субвенція з державного бюджету місцевим бюджетам</b>	<b>110 196 400,00</b>
9900000000	Державний бюджет України	110 196 400,00
<b>41040200</b>	<b>Дотація з місцевого бюджету на здійснення переданих з державного бюджету витратків з утримання закладів освіти та охорони здоров'я за рахунок відповідної додаткової дотації з державного бюджету</b>	<b>5 576 270,00</b>
1610000000	Обласний бюджет Полтавської області	5 070 200,00
1655100000	Бюджет Новооржицької селищної територіальної громади	506 070,00
<b>41051000</b>	<b>Субвенція з місцевого бюджету на здійснення переданих витратків у сфері освіти за рахунок коштів освітньої субвенції</b>	<b>1 434 958,00</b>
1610000000	Обласний бюджет Полтавської області	1 434 958,00
<b>41053300</b>	<b>Субвенція з місцевого бюджету на утримання об'єктів спільного користування чи ліквідацію негативних наслідків діяльності об'єктів спільного користування</b>	<b>624 000,00</b>
1650600000	Бюджет Пирятинської міської територіальної громади	288 000,00
1654400000	Бюджет Чорнухинської селищної територіальної громади	96 000,00
1657100000	Бюджет Хорольської міської територіальної громади	240 000,00
<b>41053900</b>	<b>Інші субвенції з місцевого бюджету</b>	<b>2 916 837,00</b>
1610000000	Обласний бюджет Полтавської області	2 318 600,00
1652100000	Бюджет Гребінківської міської територіальної громади	120 000,00
1653200000	Бюджет Сенчанської сільської територіальної громади	102 033,00
1655100000	Бюджет Новооржицької селищної територіальної громади	274 171,00
1655300000	Бюджет Ромоданівської селищної територіальної громади	102 033,00
<b>II. Трансферти до спеціального фонду бюджету</b>		
X	<b>УСЬОГО за розділами I, II, у тому числі:</b>	<b>120 748 465,00</b>
X	загальний фонд	120 748 465,00
X	спеціальний фонд	<b>0,00</b>

### 2. Показники міжбюджетних трансфертів іншим бюджетам

(грн.)

Код Програмної класифікації витратків та кредитування місцевого бюджету / Код бюджету	Код типової програмної класифікації витратків та кредитування місцевого бюджету	Найменування трансферту / Найменування бюджету – отримувача міжбюджетного трансферту	Усього
1	2	3	4
<b>I. Трансферти із загального фонду бюджету</b>			
<b>II. Трансферти із спеціального фонду бюджету</b>			

Секретар міської ради

Маргарита КОМАРОВА

Тамара РОМАНЕНКО 77 352

## Обсяги капітальних вкладень бюджету Лубенської міської територіальної громади у розрізі інвестиційних проєктів у 2025 році

1656500000

(код бюджету)

Код Програмної класифікації видатків та кредитування місцевого бюджету	Код Типової програмної класифікації видатків та кредитування місцевого бюджету	Код Функціональної класифікації видатків та кредитування бюджету	Найменування головного розпорядника коштів місцевого бюджету/ відповідального виконавця, найменування бюджетної програми згідно з Типовою програмною класифікацією видатків та кредитування місцевого бюджету	Найменування інвестиційного проєкту	Загальний період реалізації проєкту, (рік початку і завершення)	Загальна вартість проєкту, гривень	Обсяг капітальних вкладень місцевого бюджету всього, гривень	Обсяг капітальних вкладень місцевого бюджету у 2025 році, гривень	Очікуваний рівень готовності проєкту на кінець 2025 року, %
1	2	3	4	5	6	7	8	9	10
0200000			Виконавчий комітет Лубенської міської ради Лубенського району					1 500 000,00	
0210000			Виконавчий комітет Лубенської міської ради Лубенського району					1 500 000,00	
	7000		<b>ЕКОНОМІЧНА ДІЯЛЬНІСТЬ</b>					500 000,00	
0217350	7350	0443	Розроблення схем планування та забудови територій (містобудівної документації)					500 000,00	
0217350	7350	0443	Розроблення схем планування та забудови територій (містобудівної документації)	Розробка містобудівної документації	2025-2025	500 000,00	500 000,00	500 000,00	100,00
	8000		<b>ІНША ДІЯЛЬНІСТЬ</b>					1 000 000,00	
0218110	8110	0320	Заходи із запобігання та ліквідації надзвичайних ситуацій та наслідків стихійного лиха					1 000 000,00	
0218110	8110	0320	Заходи із запобігання та ліквідації надзвичайних ситуацій та наслідків стихійного лиха	Будівництво місцевої автоматизованої системи централізованого оповіщення Лубенської територіальної громади	2023 - 2025	40 318 383,00	1 187 020,00	1 000 000,00	2,95
0600000			Управління освіти виконавчого комітету Лубенської міської ради Лубенського району					13 631 800,00	
0610000			Управління освіти виконавчого комітету Лубенської міської ради Лубенського району					13 631 800,00	
	1000		<b>ОСВІТА</b>					13 631 800,00	
0611300	1300	0990	Будівництво освітніх установ та закладів					13 631 800,00	
0611300	1300	0990	Будівництво освітніх установ та закладів	Будівництво Лубенського ДНЗ комбінованого типу для дітей з проблемами опорно-рухового апарату та вадами мовлення на 12 груп по вул. Ватутіна,39 в м. Лубни Полтавської області	2022 - 2025	154 315 390,00	5 230 933,37	3 560 600,00	3,40

0611300	1300	0990	Будівництво освітніх установ та закладів	Нове будівництво споруди цивільного захисту за адресою : Полтавська область, м. Лубни, вул. Монастирська, 34	2023 - 2025	32 723 036,00	4 560 330,40	3 000 000,00	13,94
0611300	1300	0990	Будівництво освітніх установ та закладів	Нове будівництво споруди цивільного захисту за адресою : Полтавська область, м. Лубни, проспект Володимирський, 62/1	2023-2025	17 142 096,00	3 783 807,60	3 000 000,00	22,08
0611300	1300	0990	Будівництво освітніх установ та закладів	Реконструкція Опорного закладу "Засульський ліцей Лубенської міської ради Лубенського району Полтавської області" за адресою: вул. Молодіжна, 81-А, с. Засуля Лубенський район, Полтавська область.	2023 - 2025	128 156 917,00	4 998 570,00	4 000 000,00	3,90
0611300	1300	0990	Будівництво освітніх установ та закладів	Реконструкція теплової мережі Вовчицького ліцею в с. Вовчик Лубенського району Полтавської області	2025 - 2025	71 200,00	71 200,00	71 200,00	100,00
1200000			Управління житлово-комунального господарства виконавчого комітету Лубенської міської ради Лубенського району					3 000 000,00	
1210000			Управління житлово-комунального господарства виконавчого комітету Лубенської міської ради Лубенського району					3 000 000,00	
	6000		<b>ЖИТЛОВО-КОМУНАЛЬНЕ ГОСПОДАРСТВО</b>					3 000 000,00	
1216091	6091	0640	Будівництво об'єктів житлово-комунального господарства					3 000 000,00	
1216091	6091	0640	Будівництво об'єктів житлово-комунального господарства	Будівництво водопроводу в м. Лубни від вул. Симоненка, 66 до 4 -го провулка Тернівської, 5 та від вул. Коренецького, 1 до вул. Зайкавеча, 1	2024 - 2025	1 000 000,00	1 000 000,00	1 000 000,00	100,00
1216091	6091	0640	Будівництво об'єктів житлово-комунального господарства	Нове будівництво каналізаційно - очисних споруд продуктивністю 100 куб. м на добу за межами с. Солониця Лубенського району Полтавської області	2024 - 2025	1 000 000,00	1 000 000,00	1 000 000,00	100,00
1216091	6091	0640	Будівництво об'єктів житлово-комунального господарства	Реконструкція системи водопостачання та водовідведення з впровадженням енергозберігаючих технологій в м. Лубни	2020 - 2025	82 528 328,00	15 055 704,72	1 000 000,00	18,25
X	X	X	<b>УСЬОГО</b>		X	457 755 350,00	37 387 566,09	18 131 800,00	X

Секретар міської ради

Тамара РОМАНЕНКО 77 352

Маргарита КОМАРОВА

## Розподіл витрат бюджету Лубенської міської територіальної громади на реалізацію місцевих/регіональних програм у 2025 році

1656500000

(код бюджету)

(грн.)

Код Програмної класифікації видатків та кредитування місцевого бюджету	Код Типової програмної класифікації видатків та кредитування місцевого бюджету	Код Функціональної класифікації видатків та кредитування бюджету	Найменування головного розпорядника коштів місцевого бюджету/ відповідального виконавця, найменування бюджетної програми згідно з Типовою програмною класифікацією видатків та кредитування місцевого бюджету	Найменування місцевої/регіональної програми	Дата та номер документа, яким затверджено місцеву регіональну програму	Усього	Загальний фонд	Спеціальний фонд	
								усього	у тому числі бюджет розвитку
1	2	3	4	5	6	7	8	9	10
0200000			Виконавчий комітет Лубенської міської ради Лубенського району			14 150 910,00	11 140 910,00	3 010 000,00	3 010 000,00
0210000			Виконавчий комітет Лубенської міської ради Лубенського району			14 150 910,00	11 140 910,00	3 010 000,00	3 010 000,00
	0100		ДЕРЖАВНЕ УПРАВЛІННЯ			370 000,00	370 000,00	0,00	0,00
0210150	0150	0111	Організаційне, інформаційно-аналітичне та матеріально-технічне забезпечення діяльності обласної ради, районної ради, районної у місті ради (у разі її створення), міської, селищної, сільської рад			200 000,00	200 000,00	0,00	0,00
0210150	0150	0111	Організаційне, інформаційно-аналітичне та матеріально-технічне забезпечення діяльності обласної ради, районної ради, районної у місті ради (у разі її створення), міської, селищної, сільської рад	Програма сприяння виконанню рішень судів, інших виконавчих документів та сплати судового збору на 2025-2027рр.	Рішення 41 сесії ЛМР від 30.05.2024р.	200 000,00	200 000,00	0,00	0,00
0210180	0180	0133	Інша діяльність у сфері державного управління			170 000,00	170 000,00	0,00	0,00
0210180	0180	0133	Інша діяльність у сфері державного управління	Програма з відзначення державних, професійних свят, урочистих подій, ювілейних дат, заохочення колективів, окремих громадян та проведення заходів у Лубенській територіальній громаді на 2025-2027 роки	Рішення 41 сесії ЛМР від 30.05.2024р.	170 000,00	170 000,00	0,00	0,00
	3000		СОЦІАЛЬНИЙ ЗАХИСТ ТА СОЦІАЛЬНЕ ЗАБЕЗПЕЧЕННЯ			1 330 000,00	1 330 000,00	0,00	0,00
0213133	3133	1040	Інші заходи та заклади молодіжної політики			550 000,00	550 000,00	0,00	0,00
0213133	3133	1040	Інші заходи та заклади молодіжної політики	Міська комплексна програма реалізації сімейної, молодіжної та гендерної політики на 2025-2027 роки	Рішення 41 сесії ЛМР від 30.05.2024р.	550 000,00	550 000,00	0,00	0,00
0213192	3192	1030	Надання фінансової підтримки громадським об'єднанням ветеранів і осіб з інвалідністю, діяльність яких має соціальну спрямованість			300 000,00	300 000,00	0,00	0,00

Код Програмної класифікації видатків та кредитування місцевого бюджету	Код Типової програмної класифікації видатків та кредитування місцевого бюджету	Код Функціональної класифікації видатків та кредитування бюджету	Найменування головного розпорядника коштів місцевого бюджету/ відповідального виконавця, найменування бюджетної програми згідно з Типовою програмною класифікацією видатків та кредитування місцевого бюджету	Найменування місцевої/регіональної програми	Дата та номер документа, яким затверджено місцеву/регіональну програму	Усього	Загальний фонд	Спеціальний фонд	
								усього	у тому числі бюджет розвитку
1	2	3	4	5	6	7	8	9	10
0213192	3192	1030	Надання фінансової підтримки громадським об'єднанням ветеранів і осіб з інвалідністю, діяльність яких має соціальну спрямованість	Програма фінансової підтримки діяльності громадських організацій осіб з інвалідністю та ветеранів Лубенської територіальної громади, діяльність яких має соціальну спрямованість на 2025- 2027 роки.	Рішення 41 сесії ЛМРЛР від 30.05.2024р.	300 000,00	300 000,00	0,00	0,00
<b>0213242</b>	<b>3242</b>	<b>1090</b>	<b>Інші заходи у сфері соціального захисту і соціального забезпечення</b>			<b>480 000,00</b>	<b>480 000,00</b>	<b>0,00</b>	<b>0,00</b>
0213242	3242	1090	Інші заходи у сфері соціального захисту і соціального забезпечення	Міська комплексна програма реалізації сімейної, молодіжної та гендерної політики на 2025-2027 роки	Рішення 41 сесії ЛМР від 30.05.2024р.	480 000,00	480 000,00	0,00	0,00
	<b>4000</b>		<b>КУЛЬТУРА І МИСТЕЦТВО</b>			<b>550 000,00</b>	<b>550 000,00</b>	<b>0,00</b>	<b>0,00</b>
<b>0214082</b>	<b>4082</b>	<b>0829</b>	<b>Інші заходи в галузі культури і мистецтва</b>			<b>550 000,00</b>	<b>550 000,00</b>	<b>0,00</b>	<b>0,00</b>
0214082	4082	0829	Інші заходи в галузі культури і мистецтва	Програма з відзначення державних, професійних свят, урочистих подій, ювілейних дат, заохочення колективів, окремих громадян та проведення заходів у Лубенській територіальній громаді на 2025-2027 роки	Рішення 41 сесії ЛМРЛР від 30.05.2024р.	550 000,00	550 000,00	0,00	0,00
	<b>5000</b>		<b>ФІЗИЧНА КУЛЬТУРА І СПОРТ</b>			<b>3 690 000,00</b>	<b>3 490 000,00</b>	<b>200 000,00</b>	<b>200 000,00</b>
<b>0215011</b>	<b>5011</b>	<b>0810</b>	<b>Проведення навчально-тренувальних зборів і змагань з олімпійських видів спорту</b>			<b>1 269 000,00</b>	<b>1 269 000,00</b>	<b>0,00</b>	<b>0,00</b>
0215011	5011	0810	Проведення навчально-тренувальних зборів і змагань з олімпійських видів спорту	Програма "Розвиток фізичної культури і спорту у Лубенській територіальній громаді на 2025-2027 роки"	Рішення 41 сесії ЛМРЛР від 30.05.2024р.	1 269 000,00	1 269 000,00	0,00	0,00
<b>0215012</b>	<b>5012</b>	<b>0810</b>	<b>Проведення навчально-тренувальних зборів і змагань з неолімпійських видів спорту</b>			<b>300 000,00</b>	<b>300 000,00</b>	<b>0,00</b>	<b>0,00</b>
0215012	5012	0810	Проведення навчально-тренувальних зборів і змагань з неолімпійських видів спорту	Програма "Розвиток фізичної культури і спорту у Лубенській територіальній громаді на 2025-2027 роки"	Рішення 41 сесії ЛМРЛР від 30.05.2024р.	300 000,00	300 000,00	0,00	0,00
<b>0215022</b>	<b>5022</b>	<b>0810</b>	<b>Проведення навчально-тренувальних зборів і змагань та заходів зі спорту осіб з інвалідністю</b>			<b>21 000,00</b>	<b>21 000,00</b>	<b>0,00</b>	<b>0,00</b>
0215022	5022	0810	Проведення навчально-тренувальних зборів і змагань та заходів зі спорту осіб з інвалідністю	Програма "Розвиток фізичної культури і спорту у Лубенській територіальній громаді на 2025-2027 роки"	Рішення 41 сесії ЛМРЛР від 30.05.2024р.	21 000,00	21 000,00	0,00	0,00
<b>0215041</b>	<b>5041</b>	<b>0810</b>	<b>Утримання та фінансова підтримка спортивних споруд</b>			<b>2 100 000,00</b>	<b>1 900 000,00</b>	<b>200 000,00</b>	<b>200 000,00</b>
0215041	5041	0810	Утримання та фінансова підтримка спортивних споруд	Програма "Утримання та розвитку Комунального підприємства "Стадіон Центральний ім. В.Малиха" Лубенської міської ради Лубенського району Полтавської області на 2025-2027 роки"	Рішення 42 сесії ЛМР від 20.06.2024р.	2 100 000,00	1 900 000,00	200 000,00	200 000,00
	<b>7000</b>		<b>ЕКОНОМІЧНА ДІЯЛЬНІСТЬ</b>			<b>1 635 910,00</b>	<b>825 910,00</b>	<b>810 000,00</b>	<b>810 000,00</b>
<b>0217350</b>	<b>7350</b>	<b>0443</b>	<b>Розроблення схем планування та забудови територій (містобудівної документації)</b>			<b>500 000,00</b>	<b>0,00</b>	<b>500 000,00</b>	<b>500 000,00</b>

Код Програмної класифікації видатків та кредитування місцевого бюджету	Код Типової програмної класифікації видатків та кредитування місцевого бюджету	Код Функціональної класифікації видатків та кредитування бюджету	Найменування головного розпорядника коштів місцевого бюджету/ відповідального виконавця, найменування бюджетної програми згідно з Типовою програмною класифікацією видатків та кредитування місцевого бюджету	Найменування місцевої/регіональної програми	Дата та номер документа, яким затверджено місцеву регіональну програму	Усього	Загальний фонд	Спеціальний фонд	
								усього	у тому числі бюджет розвитку
1	2	3	4	5	6	7	8	9	10
0217350	7350	0443	Розроблення схем планування та забудови територій (містобудівної документації)	Програма розробки Комплексного плану просторового розвитку території територіальної громади, генеральних планів населених пунктів, детальних планів території Лубенської територіальної громади ( 2024-2026рр.)	Рішення 36 сесії ЛМР від 14.12.2023р.	500 000,00	0,00	500 000,00	500 000,00
<b>0217520</b>	<b>7520</b>	<b>0460</b>	<b>Реалізація Національної програми інформатизації</b>			<b>925 700,00</b>	615 700,00	310 000,00	310 000,00
0217520	7520	0460	Реалізація Національної програми інформатизації	Програма інформатизації Лубенської територіальної громади на 2025-2027рр.	Рішення 48с. ЛМР від 19.12.2024р.	925 700,00	615 700,00	310 000,00	310 000,00
<b>0217680</b>	<b>7680</b>	<b>0490</b>	<b>Членські внески до асоціацій органів місцевого самоврядування</b>			<b>180 210,00</b>	180 210,00	0,00	0,00
0217680	7680	0490	Членські внески до асоціацій органів місцевого самоврядування	Програма з відзначення державних, професійних свят, урочистих подій, ювілейних дат, заохочення колективів, окремих громадян та проведення заходів у Лубенській територіальній громаді на 2025-2027 роки	Рішення 41 сесії ЛМРЛР від 30.05.2024р.	180 210,00	180 210,00	0,00	0,00
<b>0217693</b>	<b>7693</b>	<b>0490</b>	<b>Інші заходи, пов'язані з економічною діяльністю</b>			<b>30 000,00</b>	30 000,00	0,00	0,00
0217693	7693	0490	Інші заходи, пов'язані з економічною діяльністю	Програма економічного і соціального розвитку Лубенської територіальної громади на 2025-2027рр.	Рішення 48 сесії ЛМР від 19.12.2024р.	30 000,00	30 000,00	0,00	0,00
	<b>8000</b>		<b>ІНША ДІЯЛЬНІСТЬ</b>			<b>6 575 000,00</b>	<b>4 575 000,00</b>	<b>2 000 000,00</b>	<b>2 000 000,00</b>
<b>0218110</b>	<b>8110</b>	<b>0320</b>	<b>Заходи із запобігання та ліквідації надзвичайних ситуацій та наслідків стихійного лиха</b>			<b>1 470 000,00</b>	470 000,00	1 000 000,00	1 000 000,00
0218110	8110	0320	Заходи із запобігання та ліквідації надзвичайних ситуацій та наслідків стихійного лиха	Програма захисту населення і територій від надзвичайних ситуацій та запобігання їх виникненню, розвитку та удосконалення цивільного захисту населення на 2021-2027 роки.	Рішення 41 сесії ЛМРЛР від 30.05.2024 року.	1 470 000,00	470 000,00	1 000 000,00	1 000 000,00
<b>0218220</b>	<b>8220</b>	<b>0380</b>	<b>Заходи та роботи з мобілізаційної підготовки місцевого значення</b>			<b>1 300 000,00</b>	1 300 000,00	0,00	0,00
0218220	8220	0380	Заходи та роботи з мобілізаційної підготовки місцевого значення	Програма оборонної та мобілізаційної роботи на 2021-2027рр	Рішення 41 сесії ЛМРЛР від 30.05.2024рр.	1 300 000,00	1 300 000,00	0,00	0,00
<b>0218230</b>	<b>8230</b>	<b>0380</b>	<b>Інші заходи громадського порядку та безпеки</b>			<b>150 000,00</b>	150 000,00	0,00	0,00
0218230	8230	0380	Інші заходи громадського порядку та безпеки	Програма відеоспостереження "Безпечне місто" на 2024-2025рр.	Рішення 43с. ЛМР від 15.08.2024р.	150 000,00	150 000,00	0,00	0,00
<b>0218240</b>	<b>8240</b>	<b>0380</b>	<b>Заходи та роботи з територіальної оборони</b>			<b>2 705 000,00</b>	1 705 000,00	1 000 000,00	1 000 000,00
0218240	8240	0380	Заходи та роботи з територіальної оборони	Програма оборонної та мобілізаційної роботи на 2021-2027рр	Рішення 41 сесії ЛМРЛР від 30.05.2024рр.	2 705 000,00	1 705 000,00	1 000 000,00	1 000 000,00
<b>0218410</b>	<b>8410</b>	<b>0830</b>	<b>Фінансова підтримка медіа (засобів масової інформації)</b>			<b>700 000,00</b>	700 000,00	0,00	0,00
0218410	8410	0830	Фінансова підтримка медіа (засобів масової інформації)	Програма фінансової підтримки Комунальної установи-редакції міськрайонного радіомовлення "Радіо-Лубни" на 2025-2027рр.	Рішення 41 сесії ЛМРЛР від 30.05.2024р.	700 000,00	700 000,00	0,00	0,00

Код Програмної класифікації видатків та кредитування місцевого бюджету	Код Типової програмної класифікації видатків та кредитування місцевого бюджету	Код Функціональної класифікації видатків та кредитування бюджету	Найменування головного розпорядника коштів місцевого бюджету/ відповідального виконавця, найменування бюджетної програми згідно з Типовою програмною класифікацією видатків та кредитування місцевого бюджету	Найменування місцевої/регіональної програми	Дата та номер документа, яким затверджено місцеву регіональну програму	Усього	Загальний фонд	Спеціальний фонд	
								усього	у тому числі бюджет розвитку
1	2	3	4	5	6	7	8	9	10
<b>0218420</b>	<b>8420</b>	<b>0830</b>	<b>Інші заходи у сфері медіа (засобів масової інформації)</b>			<b>250 000,00</b>	250 000,00	0,00	0,00
0218420	8420	0830	Інші заходи у сфері медіа (засобів масової інформації)	Програма з відзначення державних, професійних свят, урочистих подій, ювілейних дат, заохочення колективів, окремих громадян та проведення заходів у Лубенській територіальній громаді на 2025-2027 роки	Рішення 41 сесії ЛМРЛР від 30.05.2024р.	250 000,00	250 000,00	0,00	0,00
<b>0600000</b>			<b>Управління освіти виконавчого комітету Лубенської міської ради Лубенського району</b>			<b>346 824 468,00</b>	<b>329 699 468,00</b>	<b>17 125 000,00</b>	<b>17 125 000,00</b>
<b>0610000</b>			<b>Управління освіти виконавчого комітету Лубенської міської ради Лубенського району</b>			<b>346 824 468,00</b>	<b>329 699 468,00</b>	<b>17 125 000,00</b>	<b>17 125 000,00</b>
	<b>1000</b>		<b>ОСВІТА</b>			<b>336 794 468,00</b>	<b>319 669 468,00</b>	<b>17 125 000,00</b>	<b>17 125 000,00</b>
<b>0611010</b>	<b>1010</b>	<b>0910</b>	<b>Надання дошкільної освіти</b>			<b>95 608 000,00</b>	95 082 800,00	525 200,00	525 200,00
0611010	1010	0910	Надання дошкільної освіти	Комплексна програма розвитку освіти в Лубенській територіальній громаді на 2025-2027 роки	Рішення 41 сесії ЛМРЛР від 30.05.2024р.	95 608 000,00	95 082 800,00	525 200,00	525 200,00
<b>0611021</b>	<b>1021</b>	<b>0921</b>	<b>Надання загальної середньої освіти закладами загальної середньої освіти за рахунок коштів місцевого бюджету</b>			<b>98 763 000,00</b>	96 195 000,00	2 568 000,00	2 568 000,00
0611021	1021	0921	Надання загальної середньої освіти закладами загальної середньої освіти за рахунок коштів місцевого бюджету	Міська програма "Шкільне харчування" на 2025-2027 роки	Рішення 41 сесії ЛМРЛР від 30.05.2024р.	3 000 000,00	3 000 000,00	0,00	0,00
0611021	1021	0921	Надання загальної середньої освіти закладами загальної середньої освіти за рахунок коштів місцевого бюджету	Комплексна програма розвитку освіти в Лубенській територіальній громаді на 2025-2027 роки	Рішення 41 сесії ЛМРЛР від 30.05.2024р.	95 763 000,00	93 195 000,00	2 568 000,00	2 568 000,00
<b>0611031</b>	<b>1031</b>	<b>0921</b>	<b>Надання загальної середньої освіти закладами загальної середньої освіти за рахунок освітньої субвенції</b>			<b>110 196 400,00</b>	110 196 400,00	0,00	0,00
0611031	1031	0921	Надання загальної середньої освіти закладами загальної середньої освіти за рахунок освітньої субвенції	Комплексна програма розвитку освіти в Лубенській територіальній громаді на 2025-2027 роки	Рішення 41 сесії ЛМРЛР від 30.05.2024р.	110 196 400,00	110 196 400,00	0,00	0,00
<b>0611070</b>	<b>1070</b>	<b>0960</b>	<b>Надання позашкільної освіти закладами позашкільної освіти, заходи із позашкільної роботи з дітьми</b>			<b>5 800 000,00</b>	5 800 000,00	0,00	0,00
0611070	1070	0960	Надання позашкільної освіти закладами позашкільної освіти, заходи із позашкільної роботи з дітьми	Комплексна програма розвитку освіти в Лубенській територіальній громаді на 2025-2027 роки	Рішення 41 сесії ЛМРЛР від 30.05.2024р.	5 800 000,00	5 800 000,00	0,00	0,00
<b>0611141</b>	<b>1141</b>	<b>0990</b>	<b>Забезпечення діяльності інших закладів у сфері освіти</b>			<b>7 875 000,00</b>	7 475 000,00	400 000,00	400 000,00
0611141	1141	0990	Забезпечення діяльності інших закладів у сфері освіти	Комплексна програма розвитку освіти в Лубенській територіальній громаді на 2025-2027 роки	Рішення 41 сесії ЛМРЛР від 30.05.2024р.	7 875 000,00	7 475 000,00	400 000,00	400 000,00
<b>0611142</b>	<b>1142</b>	<b>0990</b>	<b>Інші програми та заходи у сфері освіти</b>			<b>309 340,00</b>	309 340,00	0,00	0,00
0611142	1142	0990	Інші програми та заходи у сфері освіти	Програма виплати одноразової допомоги дітям-сиротам і дітям, позбавленим батьківського піклування, після досягнення 18-річного віку на 2025- 2027 роки	Рішення 41 сесії ЛМРЛР від 30.05.2024р.	25 340,00	25 340,00	0,00	0,00

Код Програмної класифікації видатків та кредитування місцевого бюджету	Код Типової програмної класифікації видатків та кредитування місцевого бюджету	Код Функціональної класифікації видатків та кредитування бюджету	Найменування головного розпорядника коштів місцевого бюджету/ відповідального виконавця, найменування бюджетної програми згідно з Типовою програмною класифікацією видатків та кредитування місцевого бюджету	Найменування місцевої/регіональної програми	Дата та номер документа, яким затверджено місцеву/регіональну програму	Усього	Загальний фонд	Спеціальний фонд	
								усього	у тому числі бюджет розвитку
1	2	3	4	5	6	7	8	9	10
0611142	1142	0990	Інші програми та заходи у сфері освіти	Комплексна програма розвитку освіти в Лубенській територіальній громаді на 2025-2027 роки	Рішення 41 сесії ЛМР/ЛР від 30.05.2024р.	150 000,00	150 000,00	0,00	0,00
0611142	1142	0990	Інші програми та заходи у сфері освіти	Програма виплати одноразової допомоги дітям-сиротам і дітям, позбавленим батьківського піклування, після завершення навчання у закладах загальної середньої освіти на 2025-2027рр.	Рішення 41 сесії ЛМР від 30.05.2024р.	134 000,00	134 000,00	0,00	0,00
<b>0611151</b>	<b>1151</b>	<b>0990</b>	<b>Забезпечення діяльності інклюзивно-ресурсних центрів за рахунок коштів місцевого бюджету</b>			<b>753 470,00</b>	753 470,00	0,00	0,00
0611151	1151	0990	Забезпечення діяльності інклюзивно-ресурсних центрів за рахунок коштів місцевого бюджету	Комплексна програма розвитку освіти в Лубенській територіальній громаді на 2025-2027 роки	Рішення 41 сесії ЛМР/ЛР від 30.05.2024р.	753 470,00	753 470,00	0,00	0,00
<b>0611152</b>	<b>1152</b>	<b>0990</b>	<b>Забезпечення діяльності інклюзивно-ресурсних центрів за рахунок освітньої субвенції</b>			<b>1 434 958,00</b>	1 434 958,00	0,00	0,00
0611152	1152	0990	Забезпечення діяльності інклюзивно-ресурсних центрів за рахунок освітньої субвенції	Комплексна програма розвитку освіти в Лубенській територіальній громаді на 2025-2027 роки	Рішення 41 сесії ЛМР/ЛР від 30.05.2024р.	1 434 958,00	1 434 958,00	0,00	0,00
<b>0611160</b>	<b>1160</b>	<b>0990</b>	<b>Забезпечення діяльності центрів професійного розвитку педагогічних працівників</b>			<b>2 422 500,00</b>	2 422 500,00	0,00	0,00
0611160	1160	0990	Забезпечення діяльності центрів професійного розвитку педагогічних працівників	Комплексна програма розвитку освіти в Лубенській територіальній громаді на 2025-2027 роки	Рішення 41 сесії ЛМР/ЛР від 30.05.2024р.	2 422 500,00	2 422 500,00	0,00	0,00
<b>0611300</b>	<b>1300</b>	<b>0990</b>	<b>Будівництво освітніх установ та закладів</b>			<b>13 631 800,00</b>	0,00	13 631 800,00	13 631 800,00
0611300	1300	0990	Будівництво освітніх установ та закладів	Комплексна програма розвитку освіти в Лубенській територіальній громаді на 2025-2027 роки	Рішення 41 сесії ЛМР/ЛР від 30.05.2024р.	13 631 800,00	0,00	13 631 800,00	13 631 800,00
	<b>5000</b>		<b>ФІЗИЧНА КУЛЬТУРА І СПОРТ</b>			<b>9 800 000,00</b>	<b>9 800 000,00</b>	<b>0,00</b>	<b>0,00</b>
<b>0615031</b>	<b>5031</b>	<b>0810</b>	<b>Утримання та навчально-тренувальна робота комунальних дитячо-юнацьких спортивних шкіл</b>			<b>9 800 000,00</b>	9 800 000,00	0,00	0,00
0615031	5031	0810	Утримання та навчально-тренувальна робота комунальних дитячо-юнацьких спортивних шкіл	Комплексна програма розвитку освіти в Лубенській територіальній громаді на 2025-2027 роки	Рішення 41 сесії ЛМР/ЛР від 30.05.2024р.	9 800 000,00	9 800 000,00	0,00	0,00
	<b>8000</b>		<b>ІНША ДІЯЛЬНІСТЬ</b>			<b>230 000,00</b>	<b>230 000,00</b>	<b>0,00</b>	<b>0,00</b>
<b>0618220</b>	<b>8220</b>	<b>0380</b>	<b>Заходи та роботи з мобілізаційної підготовки місцевого значення</b>			<b>30 000,00</b>	30 000,00	0,00	0,00
0618220	8220	0380	Заходи та роботи з мобілізаційної підготовки місцевого значення	Програма оборонної та мобілізаційної роботи на 2021-2027рр	Рішення 41 сесії ЛМР/ЛР від 30.05.2024рр.	30 000,00	30 000,00	0,00	0,00
<b>0618240</b>	<b>8240</b>	<b>0380</b>	<b>Заходи та роботи з територіальної оборони</b>			<b>200 000,00</b>	200 000,00	0,00	0,00
0618240	8240	0380	Заходи та роботи з територіальної оборони	Програма оборонної та мобілізаційної роботи на 2021-2027рр	Рішення 41 сесії ЛМР/ЛР від 30.05.2024рр.	200 000,00	200 000,00	0,00	0,00

Код Програмної класифікації видатків та кредитування місцевого бюджету	Код Типової програмної класифікації видатків та кредитування місцевого бюджету	Код Функціональної класифікації видатків та кредитування бюджету	Найменування головного розпорядника коштів місцевого бюджету/ відповідального виконавця, найменування бюджетної програми згідно з Типовою програмною класифікацією видатків та кредитування місцевого бюджету	Найменування місцевої/регіональної програми	Дата та номер документа, яким затверджено місцеву/регіональну програму	Усього	Загальний фонд	Спеціальний фонд	
								усього	у тому числі бюджет розвитку
1	2	3	4	5	6	7	8	9	10
0700000			Управління охорони здоров'я виконавчого комітету Лубенської міської ради Лубенського району			41 898 400,00	41 248 400,00	650 000,00	650 000,00
0710000			Управління охорони здоров'я виконавчого комітету Лубенської міської ради Лубенського району			41 898 400,00	41 248 400,00	650 000,00	650 000,00
	2000		ОХОРОНА ЗДОРОВ'Я			41 860 000,00	41 210 000,00	650 000,00	650 000,00
0712010	2010	0731	Багатопрофільна стаціонарна медична допомога населенню			29 300 000,00	29 000 000,00	300 000,00	300 000,00
0712010	2010	0731	Багатопрофільна стаціонарна медична допомога населенню	Програма фінансової підтримки комунального підприємства "Лубенська лікарня інтенсивного лікування" Лубенської міської ради Лубенського району Полтавської області на 2025-2027 роки	Рухення 41 сесії ЛМР/ЛР від 30.05.2024р.	29 210 700,00	28 910 700,00	300 000,00	300 000,00
0712010	2010	0731	Багатопрофільна стаціонарна медична допомога населенню	Цільова соціальна Програма забезпечення виробами медичного призначення осіб з інвалідністю та дітей з інвалідністю на 2025-2027 роки	Рішення 41 сесії ЛМР/ЛР від 30.05.2024р.	89 300,00	89 300,00	0,00	0,00
0712100	2100	0722	Стоматологічна допомога населенню			2 560 000,00	2 560 000,00	0,00	0,00
0712100	2100	0722	Стоматологічна допомога населенню	Програма фінансової підтримки Комунального підприємства "Лубенська міська клінічна стоматологічна поліклініка" Лубенської міської ради Лубенського району Полтавської області на 2025-2027 роки	Рішення 41 сесії ЛМР/ЛР від 30.05.2024р.	2 560 000,00	2 560 000,00	0,00	0,00
0712111	2111	0726	Первинна медична допомога населенню, що надається центрами первинної медичної (медико-санітарної) допомоги			8 635 000,00	8 285 000,00	350 000,00	350 000,00
0712111	2111	0726	Первинна медична допомога населенню, що надається центрами первинної медичної (медико-санітарної) допомоги	Програма фінансової підтримки та розвитку Комунального підприємства "Комунальне некомерційне підприємство Лубенський міський центр первинної медико-санітарної допомоги" на 2025-2027 роки	Рішення 41 сесії ЛМР/ЛР від 30.05.2024р.	1 975 000,00	1 975 000,00	0,00	0,00
0712111	2111	0726	Первинна медична допомога населенню, що надається центрами первинної медичної (медико-санітарної) допомоги	Програма "Підвищення рівня надання медичної допомоги, збереження здоров'я населення, розвитку та підтримки комунального некомерційного підприємства "Центр первинної медико-санітарної допомоги " Лубенської міської ради на 2025-2027 роки".	Рішення 41 сесії ЛМР/ЛР від 30.05.2024р.	3 335 000,00	2 985 000,00	350 000,00	350 000,00
0712111	2111	0726	Первинна медична допомога населенню, що надається центрами первинної медичної (медико-санітарної) допомоги	Програма забезпечення окремих груп населення Лубенської територіальної громади за певними категоріями захворювань лікарськими засобами, виробами медичного призначення та технічними засобами медичного призначення на 2025-2027 роки.	Рішення 41 сесії ЛМР/ЛР від 30.05.2024р.	3 325 000,00	3 325 000,00	0,00	0,00
0712152	2152	0763	Інші програми та заходи у сфері охорони здоров'я			1 365 000,00	1 365 000,00	0,00	0,00

Код Програмної класифікації видатків та кредитування місцевого бюджету	Код Типової програмної класифікації видатків та кредитування місцевого бюджету	Код Функціональної класифікації видатків та кредитування бюджету	Найменування головного розпорядника коштів місцевого бюджету/ відповідального виконавця, найменування бюджетної програми згідно з Типовою програмною класифікацією видатків та кредитування місцевого бюджету	Найменування місцевої/регіональної програми	Дата та номер документа, яким затверджено місцеву регіональну програму	Усього	Загальний фонд	Спеціальний фонд	
								усього	у тому числі бюджет розвитку
1	2	3	4	5	6	7	8	9	10
0712152	2152	0763	Інші програми та заходи у сфері охорони здоров'я	Програма "Надання додаткових медичних послуг (понад державні гарантії медичного обслуговування) населенню Лубенської територіальної громади на 2025-2027 роки".	Рішення 41 сесії ЛМРЛР від 30.05.2024р.	1 365 000,00	1 365 000,00	0,00	0,00
	<b>7000</b>		<b>ЕКОНОМІЧНА ДІЯЛЬНІСТЬ</b>			<b>38 400,00</b>	<b>38 400,00</b>	<b>0,00</b>	<b>0,00</b>
<b>0717520</b>	<b>7520</b>	<b>0460</b>	<b>Реалізація Національної програми інформатизації</b>			<b>38 400,00</b>	<b>38 400,00</b>	<b>0,00</b>	<b>0,00</b>
0717520	7520	0460	Реалізація Національної програми інформатизації	Програма інформатизації Лубенської територіальної громади на 2025-2027рр.	Рішення 48с. ЛМР від 19.12.2024р.	38 400,00	38 400,00	0,00	0,00
<b>0800000</b>			<b>Управління соціального захисту населення виконавчого комітету Лубенської міської ради Лубенського району</b>			<b>27 112 848,00</b>	<b>27 112 848,00</b>	<b>0,00</b>	<b>0,00</b>
<b>0810000</b>			<b>Управління соціального захисту населення виконавчого комітету Лубенської міської ради Лубенського району</b>			<b>27 112 848,00</b>	<b>27 112 848,00</b>	<b>0,00</b>	<b>0,00</b>
	<b>0100</b>		<b>ДЕРЖАВНЕ УПРАВЛІННЯ</b>			<b>480 000,00</b>	<b>480 000,00</b>	<b>0,00</b>	<b>0,00</b>
<b>0810180</b>	<b>0180</b>	<b>0133</b>	<b>Інша діяльність у сфері державного управління</b>			<b>480 000,00</b>	<b>480 000,00</b>	<b>0,00</b>	<b>0,00</b>
0810180	0180	0133	Інша діяльність у сфері державного управління	Програма для забезпечення виконання рішень суду на 2025-2027 роки.	Рішення 41 сесії ЛМРЛР від 30.05.2024р.	480 000,00	480 000,00	0,00	0,00
	<b>3000</b>		<b>СОЦІАЛЬНИЙ ЗАХИСТ ТА СОЦІАЛЬНЕ ЗАБЕЗПЕЧЕННЯ</b>			<b>26 043 155,00</b>	<b>26 043 155,00</b>	<b>0,00</b>	<b>0,00</b>
<b>0813031</b>	<b>3031</b>	<b>1030</b>	<b>Надання інших пільг окремим категоріям громадян відповідно до законодавства</b>			<b>350 000,00</b>	<b>350 000,00</b>	<b>0,00</b>	<b>0,00</b>
0813031	3031	1030	Надання інших пільг окремим категоріям громадян відповідно до законодавства	Програма забезпечення санаторно-курортним лікуванням ветеранів війни та осіб на яких поширюється дія Закону України "Про статус ветеранів війни, гарантії їх соціального захисту" на 2025-2027 роки.	Рішення 41 сесії ЛМРЛР від 30.05.2024р.	344 520,00	344 520,00	0,00	0,00
0813031	3031	1030	Надання інших пільг окремим категоріям громадян відповідно до законодавства	Програма відшкодування громадянам вартості проїзду міжміським транспортом на 2025-2027роки.	Рішення 41 сесії ЛМРЛР від 30.05.2024р.	5 480,00	5 480,00	0,00	0,00
<b>0813033</b>	<b>3033</b>	<b>1070</b>	<b>Компенсаційні виплати на пільговий проїзд автомобільним транспортом окремим категоріям громадян</b>			<b>10 000 000,00</b>	<b>10 000 000,00</b>	<b>0,00</b>	<b>0,00</b>
0813033	3033	1070	Компенсаційні виплати на пільговий проїзд автомобільним транспортом окремим категоріям громадян	Програма відшкодування компенсації за перевезення окремих пільгових категорій громадян у Лубенській територіальній громаді на 2025-2027рр.	Рішення 41с. ЛМР від 30.05.24р.	10 000 000,00	10 000 000,00	0,00	0,00
<b>0813035</b>	<b>3035</b>	<b>1070</b>	<b>Компенсаційні виплати за пільговий проїзд окремих категорій громадян на залізничному транспорті</b>			<b>800 000,00</b>	<b>800 000,00</b>	<b>0,00</b>	<b>0,00</b>
0813035	3035	1070	Компенсаційні виплати за пільговий проїзд окремих категорій громадян на залізничному транспорті	Програма відшкодування компенсації за перевезення окремих пільгових категорій громадян залізничним транспортом приміського сполучення на 2025-2027 роки..	Рішення 41 сесії ЛМРЛР від 30.05.2024р.	800 000,00	800 000,00	0,00	0,00

Код Програмної класифікації видатків та кредитування місцевого бюджету	Код Типової програмної класифікації видатків та кредитування місцевого бюджету	Код Функціональної класифікації видатків та кредитування бюджету	Найменування головного розпорядника коштів місцевого бюджету/ відповідального виконавця, найменування бюджетної програми згідно з Типовою програмною класифікацією видатків та кредитування місцевого бюджету	Найменування місцевої/регіональної програми	Дата та номер документа, яким затверджено місцеву регіональну програму	Усього	Загальний фонд	Спеціальний фонд	
								усього	у тому числі бюджет розвитку
1	2	3	4	5	6	7	8	9	10
<b>0813160</b>	<b>3160</b>	<b>1010</b>	<b>Надання соціальних гарантій фізичним особам, які надають соціальні послуги громадянам похилого віку, особам з інвалідністю, дітям з інвалідністю, хворим, які не здатні до самообслуговування і потребують сторонньої допомоги</b>			<b>4 500 410,00</b>	4 500 410,00	0,00	0,00
0813160	3160	1010	Надання соціальних гарантій фізичним особам, які надають соціальні послуги громадянам похилого віку, особам з інвалідністю, дітям з інвалідністю, хворим, які не здатні до самообслуговування і потребують сторонньої допомоги	Комплексна програма розвитку соціального захисту населення на 2025-2027 роки.	Рішення 41 сесії ЛМР/ЛР від 30.05.2024р.	4 500 410,00	4 500 410,00	0,00	0,00
<b>0813210</b>	<b>3210</b>	<b>1050</b>	<b>Організація та проведення громадських робіт</b>			<b>159 826,00</b>	159 826,00	0,00	0,00
0813210	3210	1050	Організація та проведення громадських робіт	Програма організації громадських робіт у Лубенській територіальній громаді на 2025-2027рр.	Рішення 41 сесії ЛМР від 30.05.2024р.	159 826,00	159 826,00	0,00	0,00
<b>0813230</b>	<b>3230</b>	<b>1070</b>	<b>Видатки, пов'язані з наданням підтримки внутрішньо переміщеним та/або евакуйованим особам у зв'язку із введенням воєнного стану</b>			<b>49 500,00</b>	49 500,00	0,00	0,00
0813230	3230	1070	Видатки, пов'язані з наданням підтримки внутрішньо переміщеним та/або евакуйованим особам у зв'язку із введенням воєнного стану	Комплексна програма розвитку соціального захисту населення на 2025-2027 роки.	Рішення 41 сесії ЛМР/ЛР від 30.05.2024р.	49 500,00	49 500,00	0,00	0,00
<b>0813242</b>	<b>3242</b>	<b>1090</b>	<b>Інші заходи у сфері соціального захисту і соціального забезпечення</b>			<b>10 183 419,00</b>	10 183 419,00	0,00	0,00
0813242	3242	1090	Інші заходи у сфері соціального захисту і соціального забезпечення	Комплексна програма розвитку соціального захисту населення на 2025-2027 роки.	Рішення 41 сесії ЛМР/ЛР від 30.05.2024р.	8 113 213,00	8 113 213,00	0,00	0,00
0813242	3242	1090	Інші заходи у сфері соціального захисту і соціального забезпечення	Комплексна програма підтримки ветеранів Лубенської територіальної громади на 2025-2027рр.	Рішення 41 сесії ЛМР від 30.05.2024р.	2 070 206,00	2 070 206,00	0,00	0,00
	<b>7000</b>		<b>ЕКОНОМІЧНА ДІЯЛЬНІСТЬ</b>			<b>589 693,00</b>	589 693,00	0,00	0,00
<b>0817413</b>	<b>7413</b>	<b>0451</b>	<b>Інші заходи у сфері автотранспорту</b>			<b>334 000,00</b>	334 000,00	0,00	0,00
0817413	7413	0451	Інші заходи у сфері автотранспорту	Програма відшкодування компенсації за перевезення окремих пільгових категорій громадян у Лубенській територіальній громаді на 2025-2027рр.	Рішення 41с. ЛМР від 30.05.24р.	334 000,00	334 000,00	0,00	0,00
<b>0817520</b>	<b>7520</b>	<b>0460</b>	<b>Реалізація Національної програми інформатизації</b>			<b>255 693,00</b>	255 693,00	0,00	0,00
0817520	7520	0460	Реалізація Національної програми інформатизації	Програма інформатизації Лубенської територіальної громади на 2025-2027рр.	Рішення 48с. ЛМР від 19.12.2024р.	255 693,00	255 693,00	0,00	0,00
<b>1000000</b>			<b>Управління культури і мистецтв виконавчого комітету Лубенської міської ради Лубенського району</b>			<b>47 740 000,00</b>	47 190 000,00	550 000,00	550 000,00
<b>1010000</b>			<b>Управління культури і мистецтв виконавчого комітету Лубенської міської ради Лубенського району</b>			<b>47 740 000,00</b>	47 190 000,00	550 000,00	550 000,00

Код Програмної класифікації видатків та кредитування місцевого бюджету	Код Типової програмної класифікації видатків та кредитування місцевого бюджету	Код Функціональної класифікації видатків та кредитування бюджету	Найменування головного розпорядника коштів місцевого бюджету/ відповідального виконавця, найменування бюджетної програми згідно з Типовою програмною класифікацією видатків та кредитування місцевого бюджету	Найменування місцевої/регіональної програми	Дата та номер документа, яким затверджено місцеву регіональну програму	Усього	Загальний фонд	Спеціальний фонд	
								усього	у тому числі бюджет розвитку
1	2	3	4	5	6	7	8	9	10
	<b>1000</b>		<b>ОСВІТА</b>			<b>13 245 000,00</b>	<b>13 245 000,00</b>	<b>0,00</b>	<b>0,00</b>
<b>1011080</b>	<b>1080</b>	<b>0960</b>	<b>Надання спеціалізованої освіти мистецькими школами</b>			<b>13 245 000,00</b>	13 245 000,00	0,00	0,00
1011080	1080	0960	Надання спеціалізованої освіти мистецькими школами	Програма розвитку Лубенської мистецької школи на 2025-2027рр.	Рішення 42с. ЛМР від 20.06.2024р.	<b>13 245 000,00</b>	13 245 000,00	0,00	0,00
	<b>4000</b>		<b>КУЛЬТУРА І МИСТЕЦТВО</b>			<b>34 395 000,00</b>	<b>33 845 000,00</b>	<b>550 000,00</b>	<b>550 000,00</b>
<b>1014030</b>	<b>4030</b>	<b>0824</b>	<b>Забезпечення діяльності бібліотек</b>			<b>8 075 000,00</b>	7 975 000,00	100 000,00	100 000,00
1014030	4030	0824	Забезпечення діяльності бібліотек	Програма розвитку Публічної бібліотеки імені Володимира Малика Лубенської міської ради Лубенського району Полтавської області на 2025-2027 роки.	Рішення 42 сесії ЛМРЛР від 20.06.2024 року	<b>8 075 000,00</b>	7 975 000,00	100 000,00	100 000,00
<b>1014040</b>	<b>4040</b>	<b>0824</b>	<b>Забезпечення діяльності музеїв і виставок</b>			<b>3 450 000,00</b>	3 400 000,00	50 000,00	50 000,00
1014040	4040	0824	Забезпечення діяльності музеїв і виставок	Програма розвитку Лубенського краєзнавчого музею ім. Г.Я.Стеллецького на 2025-2027рр.	Рішення 42с. ЛМР від 20.06.2024р.	<b>2 750 000,00</b>	2 700 000,00	50 000,00	50 000,00
1014040	4040	0824	Забезпечення діяльності музеїв і виставок	Програма розвитку Товчицького краєзнавчого музею ім. І.І. Саснка Лубенської міської ради Лубенського району Полтавської області на 2025-2027рр.	Рішення 42с. ЛМР від 20.06.2024р.	<b>700 000,00</b>	700 000,00	0,00	0,00
<b>1014060</b>	<b>4060</b>	<b>0828</b>	<b>Забезпечення діяльності палаців і будинків культури, клубів, центрів дозвілля та інших клубних закладів</b>			<b>20 270 000,00</b>	19 870 000,00	400 000,00	400 000,00
1014060	4060	0828	Забезпечення діяльності палаців і будинків культури, клубів, центрів дозвілля та інших клубних закладів	Програма утримання та розвитку Центру культури і дозвілля Лубенської міської ради Лубенського району Полтавської області на 2025-2027 роки	Рішення 42сесії ЛМРЛР від 20.06.2024р.	<b>20 270 000,00</b>	19 870 000,00	400 000,00	400 000,00
<b>1014070</b>	<b>4070</b>	<b>0823</b>	<b>Фінансова підтримка кінематографії</b>			<b>600 000,00</b>	600 000,00	0,00	0,00
1014070	4070	0823	Фінансова підтримка кінематографії	Програма утримання та розвитку Лубенської комунальної дирекції кінотеатру на 2025-2027 роки	Рішення 42 сесії ЛМРЛР від 20.06.2024р.	<b>600 000,00</b>	600 000,00	0,00	0,00
<b>1014081</b>	<b>4081</b>	<b>0829</b>	<b>Забезпечення діяльності інших закладів в галузі культури і мистецтва</b>			<b>2 000 000,00</b>	2 000 000,00	0,00	0,00
1014081	4081	0829	Забезпечення діяльності інших закладів в галузі культури і мистецтва	Програма розвитку та утримання КП "Парки Посулля" Лубенської міської ради Лубенського району Полтавської області на 2025-2027 роки	Рішення 42 сесії ЛМРЛР від 20.06.2024р.	<b>2 000 000,00</b>	2 000 000,00	0,00	0,00
	<b>7000</b>		<b>ЕКОНОМІЧНА ДІЯЛЬНІСТЬ</b>			<b>100 000,00</b>	<b>100 000,00</b>	<b>0,00</b>	<b>0,00</b>
<b>1017520</b>	<b>7520</b>	<b>0460</b>	<b>Реалізація Національної програми інформатизації</b>			<b>100 000,00</b>	100 000,00	0,00	0,00
1017520	7520	0460	Реалізація Національної програми інформатизації	Програма інформатизації Лубенської територіальної громади на 2025-2027рр.	Рішення 48с. ЛМР від 19.12.2024р.	<b>100 000,00</b>	100 000,00	0,00	0,00
<b>1200000</b>			<b>Управління житлово-комунального господарства виконавчого комітету Лубенської міської ради Лубенського району</b>			<b>103 987 000,00</b>	<b>99 789 000,00</b>	<b>4 198 000,00</b>	<b>3 900 000,00</b>
<b>1210000</b>			<b>Управління житлово-комунального господарства виконавчого комітету Лубенської міської ради Лубенського району</b>			<b>103 987 000,00</b>	<b>99 789 000,00</b>	<b>4 198 000,00</b>	<b>3 900 000,00</b>

Код Програмної класифікації видатків та кредитування місцевого бюджету	Код Типової програмної класифікації видатків та кредитування місцевого бюджету	Код Функціональної класифікації видатків та кредитування бюджету	Найменування головного розпорядника коштів місцевого бюджету/ відповідального виконавця, найменування бюджетної програми згідно з Типовою програмною класифікацією видатків та кредитування місцевого бюджету	Найменування місцевої/регіональної програми	Дата та номер документа, яким затверджено місцеву регіональну програму	Усього	Загальний фонд	Спеціальний фонд	
								усього	у тому числі бюджет розвитку
1	2	3	4	5	6	7	8	9	10
	<b>3000</b>		<b>СОЦІАЛЬНИЙ ЗАХИСТ ТА СОЦІАЛЬНЕ ЗАБЕЗПЕЧЕННЯ</b>			<b>150 000,00</b>	<b>150 000,00</b>	<b>0,00</b>	<b>0,00</b>
<b>1213210</b>	<b>3210</b>	<b>1050</b>	<b>Організація та проведення громадських робіт</b>			<b>150 000,00</b>	150 000,00	0,00	0,00
1213210	3210	1050	Організація та проведення громадських робіт	Програма організації громадських робіт у Лубенській територіальній громаді на 2025-2027рр.	Рішення 41 сесії ЛМР від 30.05.2024р.	150 000,00	150 000,00	0,00	0,00
	<b>6000</b>		<b>ЖИТЛОВО-КОМУНАЛЬНЕ ГОСПОДАРСТВО</b>			<b>66 454 000,00</b>	<b>62 554 000,00</b>	<b>3 900 000,00</b>	<b>3 900 000,00</b>
<b>1216011</b>	<b>6011</b>	<b>0610</b>	<b>Експлуатація та технічне обслуговування житлового фонду</b>			<b>600 000,00</b>	0,00	600 000,00	600 000,00
1216011	6011	0610	Експлуатація та технічне обслуговування житлового фонду	Програма фінансової підтримки ОСББ та ЖБК на 2025-2027 рр.	Рішення 41 сесії ЛМР від 30.05.2024р.	300 000,00	0,00	300 000,00	300 000,00
1216011	6011	0610	Експлуатація та технічне обслуговування житлового фонду	Програма співфінансування капітальних ремонтів багатоквартирних житлових будинків Лубенської територіальної громади на 2025-2027рр.	Рішення 41 сесії ЛМР від 30.05.2024р.	300 000,00	0,00	300 000,00	300 000,00
<b>1216013</b>	<b>6013</b>	<b>0620</b>	<b>Забезпечення діяльності водопровідно-каналізаційного господарства</b>			<b>650 000,00</b>	350 000,00	300 000,00	300 000,00
1216013	6013	0620	Забезпечення діяльності водопровідно-каналізаційного господарства	Програма "Капітальний ремонт існуючих каналізаційних колекторів та оглядових колодязів на системах водовідведення Лубенської територіальної громади на 2021-2027 роки".	Рішення 41 сесії ЛМР/ЛР від 30.05.2024 року.	300 000,00	0,00	300 000,00	300 000,00
1216013	6013	0620	Забезпечення діяльності водопровідно-каналізаційного господарства	Програма з покращення водопостачання та водовідведення сільських населених пунктів Лубенської територіальної громади на 2025-2027 роки.	Рішення 41 сесії ЛМР/ЛР від 30.05.2024р.	350 000,00	350 000,00	0,00	0,00
<b>1216020</b>	<b>6020</b>	<b>0620</b>	<b>Забезпечення функціонування підприємств, установ та організацій, що виробляють, виконують та/або надають житлово-комунальні послуги</b>			<b>21 500 000,00</b>	21 500 000,00	0,00	0,00
1216020	6020	0620	Забезпечення функціонування підприємств, установ та організацій, що виробляють, виконують та/або надають житлово-комунальні послуги	Програма надання фінансової підтримки підприємствам з виробництва, транспортування, постачання теплової енергії, централізованого водопостачання та водовідведення на 2025-2027рр.	Рішення 41 сесії ЛМР/ЛР від 30.05.2024р.	21 500 000,00	21 500 000,00	0,00	0,00
<b>1216030</b>	<b>6030</b>	<b>0620</b>	<b>Організація благоустрою населених пунктів</b>			<b>40 704 000,00</b>	40 704 000,00	0,00	0,00
1216030	6030	0620	Організація благоустрою населених пунктів	Програма з поліпшення утримання та збереження зелених насаджень Лубенської територіальної громади на 2025-2027 роки	Рішення 41 сесії ЛМР/ЛР від 30.05.2024р.	10 754 778,00	10 754 778,00	0,00	0,00
1216030	6030	0620	Організація благоустрою населених пунктів	Програма з утримання та поточного ремонту кладовищ, пам'яників, меморіальних дошок та місць захоронення видатних діячів Лубенської територіальної громади на 2025-2027 роки	Рішення 41 сесії ЛМР/ЛР від 30.05.2024р.	5 764 636,00	5 764 636,00	0,00	0,00
1216030	6030	0620	Організація благоустрою населених пунктів	Програма поводження з тваринами та регулювання чисельності безпритульних тварин на території Лубенської територіальної громади на 2025-2027 роки.	Рішення 41 сесії ЛМР/ЛР від 30.05.2024р.	50 000,00	50 000,00	0,00	0,00

Код Програмної класифікації видатків та кредитування місцевого бюджету	Код Типової програмної класифікації видатків та кредитування місцевого бюджету	Код Функціональної класифікації видатків та кредитування бюджету	Найменування головного розпорядника коштів місцевого бюджету/ відповідального виконавця, найменування бюджетної програми згідно з Типовою програмною класифікацією видатків та кредитування місцевого бюджету	Найменування місцевої/регіональної програми	Дата та номер документа, яким затверджено місцеву регіональну програму	Усього	Загальний фонд	Спеціальний фонд	
								усього	у тому числі бюджет розвитку
1	2	3	4	5	6	7	8	9	10
1216030	6030	0620	Організація благоустрою населених пунктів	Програма "Організація та проведення санітарного очищення території Лубенської територіальної громади на 2025-2027 роки"	Рішення 41 сесії ЛМРЛР від 30.05.2024р.	10 996 175,00	10 996 175,00	0,00	0,00
1216030	6030	0620	Організація благоустрою населених пунктів	Програма з благоустрою та утримання території Лубенської територіальної громади на 2025-2027 роки.	Рішення 41 сесії ЛМРЛР від 30.05.2024р.	6 654 000,00	6 654 000,00	0,00	0,00
1216030	6030	0620	Організація благоустрою населених пунктів	Програма благоустрою сільських населених пунктів Лубенської територіальної громади на 2025-2027рр.	Рішення 45с. ЛМР від 17.10.2024р.	6 484 411,00	6 484 411,00	0,00	0,00
<b>1216091</b>	<b>6091</b>	<b>0640</b>	<b>Будівництво об'єктів житлово-комунального господарства</b>			<b>3 000 000,00</b>	0,00	3 000 000,00	3 000 000,00
1216091	6091	0640	Будівництво об'єктів житлово-комунального господарства	Програма "Питна вода Лубенської територіальної громади на 2021-2027 рр."	Рішення 41 сесії ЛМРЛР від 30.05.2024р.	1 000 000,00	0,00	1 000 000,00	1 000 000,00
1216091	6091	0640	Будівництво об'єктів житлово-комунального господарства	Комплексна програма з реконструкції та оновлення систем водопостачання та водовідведення у місті Лубни на 2020-2032рр.	Рішення 50 сесії ЛМР від 20.02.2020р.	1 000 000,00	0,00	1 000 000,00	1 000 000,00
1216091	6091	0640	Будівництво об'єктів житлово-комунального господарства	Екологічна програма Лубенської територіальної громади на 2024-2027рр.	Рішення 41 сесії ЛМР від 30.05.2024р.	1 000 000,00	0,00	1 000 000,00	1 000 000,00
	<b>7000</b>		<b>ЕКОНОМІЧНА ДІЯЛЬНІСТЬ</b>			<b>35 540 000,00</b>	<b>35 540 000,00</b>	<b>0,00</b>	<b>0,00</b>
<b>1217461</b>	<b>7461</b>	<b>0456</b>	<b>Утримання та розвиток автомобільних доріг та дорожньої інфраструктури за рахунок коштів місцевого бюджету</b>			<b>35 300 000,00</b>	35 300 000,00	0,00	0,00
1217461	7461	0456	Утримання та розвиток автомобільних доріг та дорожньої інфраструктури за рахунок коштів місцевого бюджету	Програма утримання та поточного ремонту мереж вуличного освітлення та засобів регулювання дорожнього руху Лубенської територіальної громади на 2025-2027роки	Рішення 41 сесії ЛМРЛР від 30.05.2024р.	10 300 000,00	10 300 000,00	0,00	0,00
1217461	7461	0456	Утримання та розвиток автомобільних доріг та дорожньої інфраструктури за рахунок коштів місцевого бюджету	Програма з утримання та ремонту доріг Лубенської територіальної громади на 2025-2027 роки.	Рішення 41 сесії ЛМРЛР від 30.05.2024р.	14 293 000,00	14 293 000,00	0,00	0,00
1217461	7461	0456	Утримання та розвиток автомобільних доріг та дорожньої інфраструктури за рахунок коштів місцевого бюджету	Програма ремонту та утримання вулично-дорожньої мережі та підвищення безпеки руху на території сільських населених пунктів Лубенської територіальної громади на 2025-2027рр.	Рішення 45с. ЛМР від 17.10.24р.	3 407 000,00	3 407 000,00	0,00	0,00
1217461	7461	0456	Утримання та розвиток автомобільних доріг та дорожньої інфраструктури за рахунок коштів місцевого бюджету	Програма з утримання, будівництва, реконструкції, капітального та поточного ремонту автомобільних доріг та тротуарів міста Лубен на 2025-2027рр.	Рішення 48с. ЛМР від 19.12.2024р.	7 300 000,00	7 300 000,00	0,00	0,00
<b>1217520</b>	<b>7520</b>	<b>0460</b>	<b>Реалізація Національної програми інформатизації</b>			<b>200 000,00</b>	200 000,00	0,00	0,00
1217520	7520	0460	Реалізація Національної програми інформатизації	Програма інформатизації Лубенської територіальної громади на 2025-2027рр.	Рішення 48с. ЛМР від 19.12.2024р.	200 000,00	200 000,00	0,00	0,00
<b>1217640</b>	<b>7640</b>	<b>0470</b>	<b>Заходи з енергозбереження</b>			<b>40 000,00</b>	40 000,00	0,00	0,00
1217640	7640	0470	Заходи з енергозбереження	Програма з утримання об'єктів та майна комунальної власності Лубенської територіальної громади на 2025-2027 роки.	Рішення 41 сесії ЛМРЛР від 30.05.2024 року	40 000,00	40 000,00	0,00	0,00
	<b>8000</b>		<b>ІНША ДІЯЛЬНІСТЬ</b>			<b>1 843 000,00</b>	<b>1 545 000,00</b>	<b>298 000,00</b>	<b>0,00</b>

Код Програмної класифікації видатків та кредитування місцевого бюджету	Код Типової програмної класифікації видатків та кредитування місцевого бюджету	Код Функціональної класифікації видатків та кредитування бюджету	Найменування головного розпорядника коштів місцевого бюджету/ відповідального виконавця, найменування бюджетної програми згідно з Типовою програмною класифікацією видатків та кредитування місцевого бюджету	Найменування місцевої/регіональної програми	Дата та номер документа, яким затверджено місцеву регіональну програму	Усього	Загальний фонд	Спеціальний фонд	
								усього	у тому числі бюджет розвитку
1	2	3	4	5	6	7	8	9	10
<b>1218120</b>	<b>8120</b>	<b>0320</b>	<b>Заходи з організації рятуння на водах</b>			<b>1 545 000,00</b>	1 545 000,00	0,00	0,00
1218120	8120	0320	Заходи з організації рятуння на водах	Комплексна програма аварійно-рятувально-водолазного обслуговування водних об'єктів Лубенської територіальної громади на 2025-2027 роки	Рішення 41 сесії ЛМР/ЛР від 30.05.2024р.	1 545 000,00	1 545 000,00	0,00	0,00
<b>1218330</b>	<b>8330</b>	<b>0540</b>	<b>Інша діяльність у сфері екології та охорони природних ресурсів</b>			<b>298 000,00</b>	0,00	298 000,00	0,00
1218330	8330	0540	Інша діяльність у сфері екології та охорони природних ресурсів	Екологічна програма Лубенської територіальної громади на 2024-2027рр.	Рішення 41 сесії ЛМР від 30.05.2024р.	298 000,00	0,00	298 000,00	0,00
<b>3100000</b>			<b>Управління з питань комунального майна та земельних відносин виконавчого комітету Лубенської міської ради Лубенського району</b>			<b>7 740 000,00</b>	2 740 000,00	5 000 000,00	5 000 000,00
<b>3110000</b>			<b>Управління з питань комунального майна та земельних відносин виконавчого комітету Лубенської міської ради Лубенського району</b>			<b>7 740 000,00</b>	2 740 000,00	5 000 000,00	5 000 000,00
	<b>0100</b>		<b>ДЕРЖАВНЕ УПРАВЛІННЯ</b>			<b>170 000,00</b>	170 000,00	0,00	0,00
<b>3110180</b>	<b>0180</b>	<b>0133</b>	<b>Інша діяльність у сфері державного управління</b>			<b>170 000,00</b>	170 000,00	0,00	0,00
3110180	0180	0133	Інша діяльність у сфері державного управління	Програма з утримання об'єктів та майна комунальної власності Лубенської територіальної громади на 2025-2027 роки.	Рішення 41 сесії ЛМР/ЛР від 30.05.2024 року	170 000,00	170 000,00	0,00	0,00
	<b>6000</b>		<b>ЖИТЛОВО-КОМУНАЛЬНЕ ГОСПОДАРСТВО</b>			<b>7 420 000,00</b>	2 420 000,00	5 000 000,00	5 000 000,00
<b>3116090</b>	<b>6090</b>	<b>0640</b>	<b>Інша діяльність у сфері житлово-комунального господарства</b>			<b>7 420 000,00</b>	2 420 000,00	5 000 000,00	5 000 000,00
3116090	6090	0640	Інша діяльність у сфері житлово-комунального господарства	Програма з утримання об'єктів та майна комунальної власності Лубенської територіальної громади на 2025-2027 роки.	Рішення 41 сесії ЛМР/ЛР від 30.05.2024 року	7 420 000,00	2 420 000,00	5 000 000,00	5 000 000,00
	<b>7000</b>		<b>ЕКОНОМІЧНА ДІЯЛЬНІСТЬ</b>			<b>150 000,00</b>	150 000,00	0,00	0,00
<b>3117130</b>	<b>7130</b>	<b>0421</b>	<b>Здійснення заходів із землеустрою</b>			<b>100 000,00</b>	100 000,00	0,00	0,00
3117130	7130	0421	Здійснення заходів із землеустрою	Програма здійснення землеустрою на території Лубенської територіальної громади на 2024-2027рр.	Рішення 41с. ЛМР від 30.05.2024р.	100 000,00	100 000,00	0,00	0,00
<b>3117520</b>	<b>7520</b>	<b>0460</b>	<b>Реалізація Національної програми інформатизації</b>			<b>50 000,00</b>	50 000,00	0,00	0,00
3117520	7520	0460	Реалізація Національної програми інформатизації	Програма інформатизації Лубенської територіальної громади на 2025-2027рр.	Рішення 48с. ЛМР від 19.12.2024р.	50 000,00	50 000,00	0,00	0,00
<b>3700000</b>			<b>Фінансове управління виконавчого комітету Лубенської міської ради Лубенського району</b>			<b>175 000,00</b>	95 000,00	80 000,00	80 000,00
<b>3710000</b>			<b>Фінансове управління виконавчого комітету Лубенської міської ради Лубенського району</b>			<b>175 000,00</b>	95 000,00	80 000,00	80 000,00
	<b>7000</b>		<b>ЕКОНОМІЧНА ДІЯЛЬНІСТЬ</b>			<b>175 000,00</b>	95 000,00	80 000,00	80 000,00
<b>3717520</b>	<b>7520</b>	<b>0460</b>	<b>Реалізація Національної програми інформатизації</b>			<b>175 000,00</b>	95 000,00	80 000,00	80 000,00

Код Програмої класифікації видатків та кредитування місцевого бюджету	Код Типової програмої класифікації видатків та кредитування місцевого бюджету	Код Функціональної класифікації видатків та кредитування бюджету	Найменування головного розпорядника коштів місцевого бюджету/ відповідального виконавця, найменування бюджетної програми згідно з Типовою програмою класифікацією видатків та кредитування місцевого бюджету	Найменування місцевої/регіональної програми	Дата та номер документа, яким затверджено місцеву регіональну програму	Усього	Загальний фонд	Спеціальний фонд	
								усього	у тому числі бюджет розвитку
1	2	3	4	5	6	7	8	9	10
3717520	7520	0460	Реалізація Національної програми інформатизації	Програма інформатизації Лубенської територіальної громади на 2025-2027рр.	Рішення 48с. ЛІМР від 19.12.2024р.	175 000,00	95 000,00	80 000,00	80 000,00
X	X	X	УСЬОГО	X	X	589 628 626,00	559 015 626,00	30 613 000,00	30 315 000,00

**Секретар міської ради**

**Маргарита КОМАРОВА**

Тамара РОМАНЕНКО 77 352

Додаток 7  
до рішення Лубенської міської ради  
Лубенського району Полтавської  
області від 19.12.2024р.

## ПЕРЕЛІК

бюджетних установ та закладів, видатки на забезпечення діяльності яких здійснюються з 01 січня 2025 року за рахунок коштів бюджету Лубенської міської територіальної громади

1. Виконавчий комітет Лубенської міської ради Лубенського району Полтавської області.
2. Управління освіти виконавчого комітету Лубенської міської ради Лубенського району Полтавської області.
3. Перша гімназія імені Матвія Номиса Лубенської міської ради Лубенського району Полтавської області.
4. Академічний ліцей імені братів Шеметів Лубенської міської ради Лубенського району Полтавської області.
5. Гімназія «ПРОСВІТ» Лубенської міської ради Лубенського району Полтавської області.
6. Гімназія імені Володимира Малика Лубенської міської ради Лубенського району Полтавської області.
7. Академічний ліцей «Європейський» Лубенської міської ради Лубенського району Полтавської області.
8. Гімназія імені Героя України Віри Роїк Лубенської міської ради Лубенського району Полтавської області.
9. Українська класична гімназія Лубенської міської ради Лубенського району Полтавської області.
10. Навчально-виховний комплекс «Гімназія-заклад дошкільної освіти» імені Катерини Скаржинської Лубенської міської ради Лубенського району Полтавської області.
11. Гімназія імені Василя Барки Лубенської міської ради Лубенського району Полтавської області.
12. Вищебулатецька гімназія імені Максима Халявицького Лубенської міської ради Лубенського району Полтавської області.
13. Войнихівська гімназія Лубенської міської ради Лубенського району Полтавської області.
14. Опорний заклад «Засульський ліцей Лубенської міської ради Лубенського району Полтавської області».
15. Литвяківська гімназія імені Василя Милорадовича Лубенської міської ради Лубенського району Полтавської області.
16. Михнівська гімназія «Успіх» Лубенської міської ради Лубенського району Полтавської області.
17. Новаківська гімназія Лубенської міської ради Лубенського району Полтавської області.
18. Опорний заклад «Оріхівський ліцей імені В.М. Леонтовича» Лубенської міської ради Лубенського району Полтавської області.

19. Опорний заклад «Вовчицький ліцей імені В.Ф.Мицика Лубенської міської ради Лубенського району Полтавської області».
20. Ісківська класична гімназія імені Тараса Шевченка Лубенської міської ради Лубенського району Полтавської області.
21. Опорний заклад «Калайдинцівський ліцей» Лубенської міської ради Лубенського району Полтавської області.
22. Снітинська гімназія Лубенської міської ради Лубенського району Полтавської області.
23. Березотіцька класична гімназія Лубенської міської ради Лубенського району Полтавської області.
24. Заклад дошкільної освіти №1 "Дзвіночок" Лубенської міської ради Лубенського району Полтавської області.
25. Заклад дошкільної освіти №3 "Смородинка" Лубенської міської ради Лубенського району Полтавської області.
26. Заклад дошкільної освіти №5 «Зірочка» Лубенської міської ради Лубенського району Полтавської області.
27. Заклад дошкільної освіти №8 «Капітошка» Лубенської міської ради Лубенського району Полтавської області.
28. Заклад дошкільної освіти №9 «Берізка» Лубенської міської ради Лубенського району Полтавської області.
29. Заклад дошкільної освіти №10 «Сонечко» Лубенської міської ради Лубенського району Полтавської області.
30. Заклад дошкільної освіти №11 «Ластівка» Лубенської міської ради Лубенського району Полтавської області.
31. Заклад дошкільної освіти №12 «Червона Шапочка» Лубенської міської ради Лубенського району Полтавської області.
32. Заклад дошкільної освіти №17 «Золотий ключик» Лубенської міської ради Лубенського району Полтавської області.
33. Березівський заклад дошкільної освіти «Берізонька» Лубенської міської ради Лубенського району Полтавської області.
34. Вищебулатецький заклад дошкільної освіти «Вербиченька» Лубенської міської ради Лубенського району Полтавської області.
35. Войнихівський заклад дошкільної освіти «Струмочок» Лубенської міської ради Лубенського району Полтавської області.
36. Засульський заклад дошкільної освіти «Колосок» Лубенської міської ради Лубенського району Полтавської області.
37. Литвяківський заклад дошкільної освіти «Лебідонька» Лубенської міської ради Лубенського району Полтавської області.
38. Михнівський заклад дошкільної освіти «Сонечко» Лубенської міської ради Лубенського району Полтавської області.
39. Новаківський заклад дошкільної освіти «Сонечко» Лубенської міської ради Лубенського району Полтавської області.
40. Оріхівський заклад дошкільної освіти «Калинонька» Лубенської міської ради Лубенського району Полтавської області.
41. Пісківський заклад дошкільної освіти «Лісова казка» Лубенської міської ради Лубенського району Полтавської області.
42. Березотіцький заклад дошкільної освіти «Берізка» Лубенської міської ради Лубенського району Полтавської області.

43. Вовчицький заклад дошкільної освіти «Дзвіночок» Лубенської міської ради Лубенського району Полтавської області.
44. Ісковецький заклад дошкільної освіти «Золота рибка» Лубенської міської ради Лубенського району Полтавської області.
45. Калайдинцівський заклад дошкільної освіти «Віночок» Лубенської міської ради Лубенського району Полтавської області.
46. Снітинський заклад дошкільної освіти «Пролісок» Лубенської міської ради Лубенського району Полтавської області.
47. Хорошківський заклад дошкільної освіти «Сніжинка» Лубенської міської ради Лубенського району Полтавської області.
48. Дитячо-юнацька спортивна школа Лубенської територіальної громади.
49. Лубенський центр дитячої та юнацької творчості учнівської молоді Лубенської міської ради Лубенського району Полтавської області.
50. Дитячо-юнацький клуб спортивного орієнтування і туризму «Валтекс» Лубенської міської ради Лубенського району Полтавської області.
51. Інклюзивно-ресурсний центр Лубенської міської ради Лубенського району Полтавської області.
52. Комунальна установа «Центр професійного розвитку педагогічних працівників Лубенської міської ради Лубенського району Полтавської області».
53. Управління охорони здоров'я виконавчого комітету Лубенської міської ради Лубенського району Полтавської області.
54. Управління соціального захисту населення виконавчого комітету Лубенської міської ради Лубенського району Полтавської області.
55. Лубенський міський центр соціальних служб.
56. Лубенський міський центр комплексної реабілітації дітей з інвалідністю.
57. Територіальний центр соціального обслуговування (надання соціальних послуг) Лубенської міської ради.
58. Служба у справах дітей Лубенської міської ради Лубенського району Полтавської області.
59. Управління культури і мистецтв виконавчого комітету Лубенської міської ради Лубенського району Полтавської області.
60. Публічна бібліотека імені Володимира Малика Лубенської міської ради Лубенського району Полтавської області.
61. Вовчицький краєзнавчий музей імені І. І. Саєнка Лубенської міської ради Лубенського району Полтавської області .
62. Лубенський краєзнавчий музей імені Гната Яковича Стеллецького.
63. Центр культури і дозвілля Лубенської міської ради Лубенського району Полтавської області.
64. Лубенська школа мистецтв.
65. Управління житлово-комунального господарства виконавчого комітету Лубенської міської ради Лубенського району Полтавської області.
66. Лубенська комунальна рятувально-водолазна станція.
67. Управління з питань комунального майна та земельних відносин виконавчого комітету Лубенської міської ради Лубенського району Полтавської області.
68. Фінансове управління виконавчого комітету Лубенської міської ради Лубенського району Полтавської області.