



ЛУБЕНСЬКА МІСЬКА РАДА
ЛУБЕНСЬКОГО РАЙОНУ
ПОЛТАВСЬКОЇ ОБЛАСТІ

(шістдесята сесія восьмого скликання)

Р І Ш Е Н Н Я

23 грудня 2025 року

1656500000

(код бюджету)

**Про бюджет Лубенської міської
територіальної громади на 2026 рік**

Керуючись Бюджетним кодексом України, Законом України «Про місцеве самоврядування в Україні», Указом Президента України від 24 лютого 2022 року № 64/2022 «Про введення воєнного стану в Україні», затвердженим Законом України «Про затвердження Указу Президента України «Про введення воєнного стану в Україні» від 24 лютого 2022 року № 2102-ІХ,

міська рада вирішила :

1. Визначити на 2026 рік:

доходи бюджету Лубенської міської територіальної громади (далі по тексту – територіальної громади) сумою 774 157 490 гривень (сімсот сімдесят чотири мільйони сто п'ятдесят сім тисяч чотириста дев'яносто гривень), у тому числі доходи загального фонду бюджету територіальної громади – 756 311 730 гривень (сімсот п'ятдесят шість мільйонів триста одинадцять тисяч сімсот тридцять гривень) та доходи спеціального фонду бюджету територіальної громади – 17 845 760 гривень (сімнадцять мільйонів вісімсот сорок п'ять тисяч сімсот шістдесят гривень) згідно з додатком 1 до цього рішення;

видатки бюджету територіальної громади сумою – 774 157 490 гривень (сімсот сімдесят чотири мільйони сто п'ятдесят сім тисяч чотириста дев'яносто гривень), у тому числі видатки загального фонду бюджету територіальної громади – 735 958 730 гривень (сімсот тридцять п'ять мільйонів дев'ятсот п'ятдесят вісім тисяч сімсот тридцять гривень) та видатки спеціального фонду бюджету територіальної громади - 38 198 760 гривень (тридцять вісім мільйонів сто дев'яносто вісім тисяч сімсот шістдесят гривень);

профіцит за загальним фондом бюджету територіальної громади сумою 20 353 000 гривень (двадцять мільйонів триста п'ятдесят три тисячі гривень) згідно з додатком 2 до цього рішення;

дефіцит за спеціальним фондом бюджету територіальної громади сумою 20 353 000 гривень (двадцять мільйонів триста п'ятдесят три тисячі гривень) згідно з додатком 2 до цього рішення;

оборотний залишок бюджетних коштів бюджету територіальної громади сумою 100 000 гривень (сто тисяч гривень), що становить 0,01 відсотки видатків загального фонду бюджету територіальної громади, визначених цим пунктом;

резервний фонд бюджету територіальної громади сумою 7 903 410 гривень (сім мільйонів дев'ятсот три тисячі чотириста десять гривень), що становить 0,9 відсотки видатків загального фонду бюджету територіальної громади, визначених цим пунктом.

2. Затвердити бюджетні призначення головним розпорядникам коштів бюджету територіальної громади на 2026 рік у розрізі відповідальних виконавців за бюджетними програмами згідно з додатком 3 до цього рішення.

3. Затвердити на 2026 рік **міжбюджетні трансферти** згідно з додатком 4 до цього рішення.

Дозволити Лубенському міському голові своїм розпорядженням здійснювати розподіл та перерозподіл міжбюджетних трансфертів з державного бюджету та інших місцевих бюджетів з наступним затвердженням на сесії Лубенської міської ради Лубенського району Полтавської області за погодженням з постійною депутатською комісією з питань планування бюджету та фінансів Лубенської міської ради Лубенського району Полтавської області відповідно до частини сьомої статті 108 Бюджетного кодексу України.

4. Затвердити на 2026 рік **обсяги публічних інвестицій у розрізі публічних інвестиційних проєктів** та програм публічних інвестицій згідно з додатком 5 до цього рішення.

5. Затвердити **розподіл витрат бюджету територіальної громади на реалізацію місцевих/регіональних програм** сумою 578 697 033 гривень (п'ятсот сімдесят вісім мільйонів шістсот дев'яносто сім тисяч тридцять три гривні) згідно з додатком 6 до цього рішення.

6. Установити, що у загальному фонді бюджету територіальної громади на 2026 рік:

1) до доходів загального фонду бюджету територіальної громади належать доходи, визначені статтею 64 Бюджетного кодексу України, та трансферти, визначені статтями 97, 101 Бюджетного кодексу України (крім субвенцій, визначених статтею 69¹ та частиною першою статті 71 Бюджетного кодексу України);

2) джерелами формування у частині фінансування є надходження, визначені пунктом 10 першої частини статті 71 Бюджетного кодексу України;

3) кредитування відсутнє.

7. Установити, що джерелами формування спеціального фонду бюджету територіальної громади на 2026 рік:

- 1) у частині доходів є надходження, визначені статтею 69¹ та 71 Бюджетного кодексу України;
- 2) у частині фінансування є надходження, визначені пунктами 9, 10 частини першої статті 71 Бюджетного кодексу України та витрати, визначені пунктом 1 частини другої статті 71 Бюджетного кодексу України;
- 3) кредитування відсутнє.

8. Установити, що у 2026 році кошти, отримані до спеціального фонду бюджету територіальної громади згідно з відповідними пунктами частини першої статті 69¹, частини першої статті 71 Бюджетного кодексу України, спрямовуються на реалізацію заходів, визначених відповідними пунктами статті 13, частиною другою статті 70 та частиною другою статті 71 Бюджетного кодексу України.

9. Визначити на 31 грудня 2026 року **граничний обсяг місцевого боргу** сумою 40 000 000 гривень (сорок мільйонів гривень).

10. Визначити на 2026 рік відповідно до статті 55 Бюджетного кодексу України захищеними видатками бюджету територіальної громади видатки загального фонду на:

- оплату праці працівників бюджетних установ;
- нарахування на заробітну плату;
- придбання медикаментів та перев'язувальних матеріалів;
- забезпечення продуктами харчування;
- оплату комунальних послуг та енергоносіїв;
- соціальне забезпечення;
- обслуговування місцевого боргу;
- забезпечення осіб з інвалідністю технічними та іншими засобами реабілітації, виробами медичного призначення для індивідуального користування;
- оплату послуг з охорони комунальних закладів культури;
- оплату енергосервісу;
- програму державних гарантій медичного обслуговування населення;
- поточні трансферти місцевим бюджетам.

11. Надати Лубенському міському голові право укладати від імені Лубенської міської ради Лубенського району Полтавської області договори.

12. Відповідно до ст.16 Бюджетного кодексу України надати право керівнику фінансового управління виконавчого комітету Лубенської міської ради Лубенського району Полтавської області в межах поточного бюджетного

періоду здійснювати на конкурсних засадах розміщення тимчасово вільних коштів бюджету територіальної громади на депозитах з подальшим поверненням таких коштів до кінця поточного бюджетного періоду відповідно до статті 16 Бюджетного кодексу України.

13. Відповідно до статей 43 та 73 Бюджетного кодексу України надати право фінансовому управлінню виконавчого комітету Лубенської міської ради Лубенського району Полтавської області отримувати у порядку, визначеному Кабінетом Міністрів України, позики на покриття тимчасових касових розривів бюджету територіальної громади, пов'язаних із забезпеченням захищених видатків загального фонду, в межах поточного бюджетного періоду за рахунок коштів єдиного казначейського рахунку на договірних умовах без нарахування відсотків за користування цими коштами з обов'язковим їх поверненням до кінця поточного бюджетного періоду у порядку, визначеному Кабінетом Міністрів України.

14. Обслуговування коштів бюджету територіальної громади у частині бюджету розвитку та власних надходжень бюджетних установ та закладів здійснюється органами Управління Державної Казначейської Служби України.

15. Головним розпорядникам коштів бюджету територіальної громади забезпечити виконання норм Бюджетного кодексу України стосовно:

- 1) затвердження паспортів бюджетних програм протягом 45 днів з дня набрання чинності цим рішенням;
- 2) здійснення управління бюджетними коштами у межах встановлених їм бюджетних повноважень та оцінки ефективності бюджетних програм, забезпечуючи ефективно, результативно і цільове використання бюджетних коштів, організацію та координацію роботи розпорядників бюджетних коштів нижчого рівня та одержувачів бюджетних коштів у бюджетному процесі;
- 3) здійснення контролю за своєчасним поверненням у повному обсязі кредитів (позик), отриманих територіальною громадою;
- 4) забезпечення доступності інформації про бюджет відповідно до законодавства, а саме:
 - здійснення публічного представлення та публікації інформації про бюджет за бюджетними програмами та показниками, бюджетні призначення щодо яких визначені цим рішенням, відповідно до вимог та за формою, встановленими Міністерством фінансів України, до 15 березня 2027 року;
 - оприлюднення паспортів бюджетних програм у триденний строк з дня затвердження таких документів;
- 5) взяття бюджетних зобов'язань, довгострокових зобов'язань за енергосервісом та здійснення витрат бюджету;

- б) забезпечення у повному обсязі проведення розрахунків за електричну та теплову енергію, водопостачання, водовідведення, природний газ, інші енергоносії, комунальні послуги та послуги зв'язку, які споживаються бюджетними установами, та укладання договорів за кожним видом відповідних послуг у межах бюджетних асигнувань, затверджених у кошторисі.

16. У процесі виконання бюджету територіальної громади, за детальним обґрунтуванням головного розпорядника бюджетних коштів, фінансове управління виконавчого комітету Лубенської міської ради Лубенського району Полтавської області здійснює перерозподіл видатків за економічною класифікацією в межах загального обсягу його бюджетних призначень, затверджених у розписі бюджету та кошторисі в розрізі економічної класифікації видатків по загальному та спеціальному фондах.

У виняткових випадках в межах загального обсягу бюджетних призначень головного розпорядника бюджетних коштів перерозподіл видатків за бюджетними програмами, а також збільшення видатків розвитку за рахунок зменшення інших видатків (окремо за загальним та спеціальним фондами бюджету) здійснюються за рішенням Лубенської міської ради Лубенського району Полтавської області, погодженим з постійною депутатською комісією Лубенської міської ради Лубенського району Полтавської області з питань планування бюджету та фінансів.

У разі передачі після прийняття рішення про бюджет територіальної громади повноваження на виконання функцій, завдань або надання послуг, на яке надано бюджетне призначення, відповідно до законодавства від одного головного розпорядника бюджетних коштів до іншого головного розпорядника бюджетних коштів, передача бюджетних призначень від одного головного розпорядника бюджетних коштів до іншого здійснюється за рішенням Лубенської міської ради Лубенського району Полтавської області, погодженим з постійною депутатською комісією з питань планування бюджету та фінансів Лубенської міської ради Лубенського району Полтавської області.

17. З 01 січня 2026 року здійснювати видатки на забезпечення діяльності бюджетних установ, закладів за рахунок коштів бюджету територіальної громади згідно з додатком 7 до цього рішення.

18. За результатами щоквартальної фінансово-господарської діяльності встановити 5% ставку відрахувань частини чистого прибутку (доходу) комунальних унітарних підприємств та їх об'єднань, засновниками яких є Лубенська міська рада Лубенського району Полтавської області та її виконавчий комітет.

Частина чистого прибутку (доходу) сплачується наростаючим підсумком щоквартальної фінансово-господарської діяльності за відповідний період у строк, встановлений для сплати податку на прибуток підприємств.

19. Враховувати внесені Міністерством фінансів України зміни та доповнення до бюджетної класифікації, відповідно до вимоги Закону України «Про Державний бюджет України на 2026 рік» у частині присвоєння окремим трансфертам, доходам і видаткам найменувань та кодів класифікації, при складанні і виконанні розпису бюджету Лубенської територіальної громади на 2026 рік.

20. Рішення набирає чинності з 1 січня 2026 року.

21. Додатки 1-7 цього рішення є невід'ємною його частиною.

22. Відповідно до частини четвертої статті 28 Бюджетного кодексу України фінансовому управлінню виконавчого комітету Лубенської міської ради Лубенського району Полтавської області оприлюднити це рішення в десятиденний строк з дня його прийняття в обласному рекламно-інформаційному виданні «Вісник».

23. Організацію виконання рішення покласти на фінансове управління виконавчого комітету Лубенської міської ради Лубенського району Полтавської області (начальник Романенко Т.О.), контроль за його виконанням - на постійну депутатську комісію з питань планування бюджету та фінансів Лубенської міської ради Лубенського району Полтавської області.

Лубенський міський голова

Олександр ГРИЦАЄНКО

ПОГОДЖЕНО:

Секретар міської ради

Маргарита КОМАРОВА

Начальник юридичного відділу
виконавчого комітету

Юлія ДАЦЕНКО

Наталія ЛАНТУХ (053 61) 77 457
Оксана МАКАРОВА (05361) 77 348

Видатки бюджету Лубенської міської територіальної громади на 2026 рік за галузевою ознакою

Ось і досягає завершення 2025 рік — рік непростих, повних викликів і випробувань, оскільки війна триває. У цих умовах саме громади залишаються надійним тилом, стійко приймаючи на себе нові завдання, підтримуючи людей та роблячи свій внесок у спільну перемогу. Це важливо і для наших військових, і для всієї країни.

Сьогодні ми підбиваємо підсумки зробленого та водночас будуюмо плани на майбутнє. Адже, попри всі труднощі, ми залишаємося сильними, згуртованими та віримо в перемогу України.

Формування показників видаткової частини бюджету територіальної громади здійснено з урахуванням вимог Бюджетного та Податкового кодексів України, проєкту Основних напрямів бюджетної політики, побудованих на принципах децентралізації фінансів та зміцнення фінансової основи місцевого самоврядування, Закону України «Про Державний бюджет України на 2026 рік», Закону України «Про внесення змін до Бюджетного кодексу України щодо забезпечення підтримки обороноздатності держави та розвитку оборонно-промислового комплексу України» та з врахуванням вимог постанови Кабінету Міністрів від 11 березня 2022 року №252 «Деякі питання формування та виконання місцевих бюджетів у період воєнного стану», а також постанов Кабінету Міністрів України від 28.02.2025 №294 «Про затвердження Порядку розроблення та моніторингу реалізації середньострокового плану пріоритетних публічних інвестицій держави», від 28.02.2025 № 232 «Деякі питання розподілу публічних інвестицій», від 28.02.2025 №527 «Деякі питання управління публічними інвестиціями».

З метою збалансування бюджету та виходячи із реальних можливостей ресурсної частини бюджету видаткова частина бюджету територіальної громади спрямована тільки на вкрай нагальні потреби. При визначенні обсягу ресурсу місцевого бюджету на 2026 рік враховано:

соціальні стандарти: підвищення розміру прожиткового мінімуму, мінімальної заробітної плати та посадового окладу (*тарифної ставки*) працівника I тарифного розряду Єдиної тарифної сітки, а саме планується підвищення: - мінімальної зарплати з 1 січня - 8 647 грн., (+8,1% до 2025 року) - розміру посадового окладу працівника I тарифного розряду ЄТС з 1 січня – 3 470 грн. (+ 8,6 % до 2025 року), прожитковий мінімум з 1 січня

становитиме 3 209 грн. (+9,9% до 2025 року), також зберігається дія Закону України «Про індексацію грошових доходів населення»;

збереження цінової політики щодо енергоносіїв;

розширення повноважень органів місцевого самоврядування (стосовно територіальної оборони та захисту населення від непередбачуваних явищ);

інші зміни до законодавства, що впливають на показники місцевих бюджетів та міжбюджетних трансфертів.

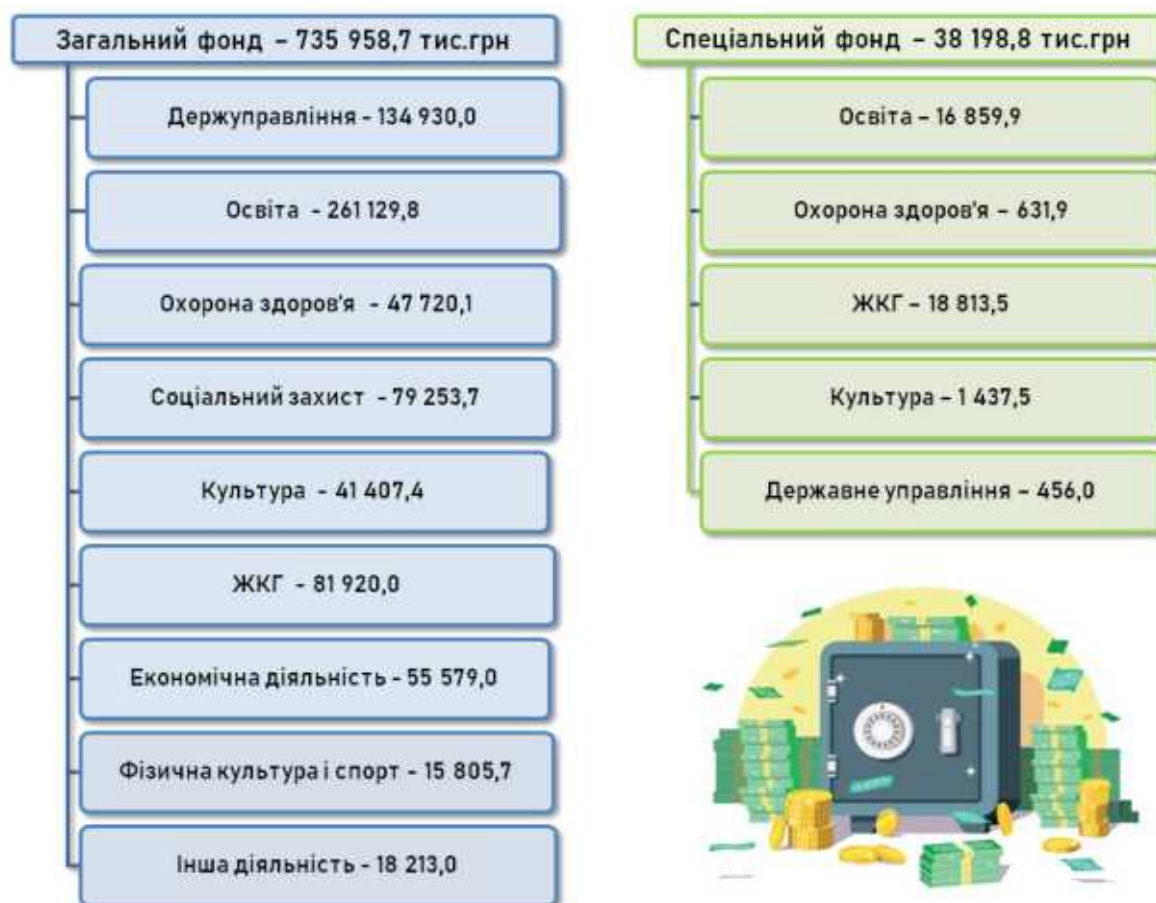

Всього видатки бюджету територіальної громади на 2026 рік з урахуванням трансфертів плануються сумою 774 157,5 тис. грн. (2025р. – 752 734,6 тис. грн.)

Видаткова частина загального фонду передбачається сумою 735 958,7 тис. грн. (2025р. – 706 813,5 тис. грн.), що на 29 145,2 тис. грн. більше, ніж затверджено на 2025 рік, або на 4,1 %.

По спеціальному фонду плануються видатки сумою 38 198,8 тис. грн. (2025р. – 45 921,1 тис. грн.), що на 7 722,3 тис. грн. менше, ніж затверджено на 2025 рік, або на 83,2%.

На виконання ст.77 Бюджетного кодексу України бюджетом територіальної громади забезпечено першочергові соціальні видатки, зокрема заробітну плату з нарахуваннями, харчування пільгових категорій,

медикаменти, допомоги, комунальні послуги та енергоносії бюджетних установ територіальної громади.

В умовах безперервного зростання світових цін на енергоносії та збільшення потреби в бюджетних коштах на їх оплату пріоритетними завданнями у сфері енергоспоживання та енергозбереження є оптимізація видатків на оплату спожитих закладами соціальної сфери енергоносіїв за рахунок реалізації заходів у сфері енергоефективності та енергозбереження.

Органи місцевого самоврядування



На утримання органів місцевого самоврядування територіальної громади на 2026 рік заплановані видатки загального фонду сумою 134 930,0 тис. грн. Це становить 15,2 % від загального фонду на 2026 рік, у порівнянні із затвердженими асигнуваннями на попередній рік збільшення становить на 21 549,0 тис. грн., або на 19,0% (затверджено 2025 р. – 113 381,0 тис. грн.). Ріст пояснюється збільшенням штатної чисельності працівників та змінами в соціальних стандартах на 2026 рік, а саме: підвищення розміру прожиткового мінімуму, мінімальної заробітної плати та посадового окладу.

До складу виконавчих органів Лубенської міської ради Лубенського району відноситься 9 структурних підрозділів із загальною плановою чисельністю працівників 305,5 штатних одиниць (в тому числі центр надання адміністративних послуг), що на 13 штатних одиниць більше, ніж на 01.01.25р. (292,5 штатних одиниць).

Пріоритетним завданням структурних підрозділів є повноцінне функціонування виконавчого органу та якісне виконання повноважень, визначених Конституцією та законами України. Політика органу місцевого самоврядування на 2026 рік передбачає :

- забезпечення принципу прозорості у своїй діяльності;
- подальша модернізація та розширення спектру послуг центру надання адміністративних послуг із забезпеченням якісного, максимально зручного та комфортного обслуговування громадян міста, сільських територій та внутрішньо переміщених осіб;
- створення комплексної системи електронного урядування за мінімальної кількості відвідування суб`єктів звернень;
- впродовж року буде відновлено фінансування проєкту Громадського бюджету, направлено на залучення мешканців громади до участі у бюджетному процесі;

- поліпшення управління комунальною власністю територіальної громади.

У складі виділених асигнувань враховані видатки на заробітну плату сумою 124 507,0 тис. грн.

Заробітна плата з нарахуваннями становить 92,3 % в питомій вазі. Фонд оплати праці розрахований відповідно до проектів штатних розписів станом на 01.12.2025р. В загальній сумі враховано трансферти сумою 290,2 тис. грн. із бюджетів Сенчанської, Новооржицької та Ромоданівської територіальних громад на обслуговування так званого «Трудового архіву».

Видатки на оплату комунальних послуг та енергоносіїв розраховані виходячи із натуральних норм споживання у 2025 році, діючих цін, тарифів та заходів по економії і становлять сумою 3 940,4 тис. грн., питома вага цих витрат - 2,9 %.

Видатки на забезпечення іншої діяльності у сфері державного управління у загальному фонді становлять сумою 334.0 тис. грн.

Освіта



В умовах воєнного стану важливо забезпечити здобуття освіти дітьми за місцем їх постійного чи тимчасового перебування, максимально зберегти заклади освіти та кількість педагогічних працівників, створити безпечне освітнє середовище та забезпечити надання якісних освітніх послуг.

В бюджеті Лубенської міської територіальної громади на 2026 рік за рахунок видатків загального фонду передбачено спрямувати на галузь «Освіта» сумою 261 129,8 тис. грн., що менше на 71 784,7 тис. грн., ніж затверджено на 2025 рік (332 914,5 тис. грн.) або на 21,6 %. В загальній сумі враховано трансферт з бюджету Новооржицької територіальної громади сумою 167,4 тис. грн. на обслуговування інклюзивно-ресурсним центром мешканців Новооржицької громади, кошти додаткової дотації з державного бюджету сумою 2 425,3 тис. грн.

Структура видатків загального фонду у сфері освіти за економічною класифікацією на 2026 рік

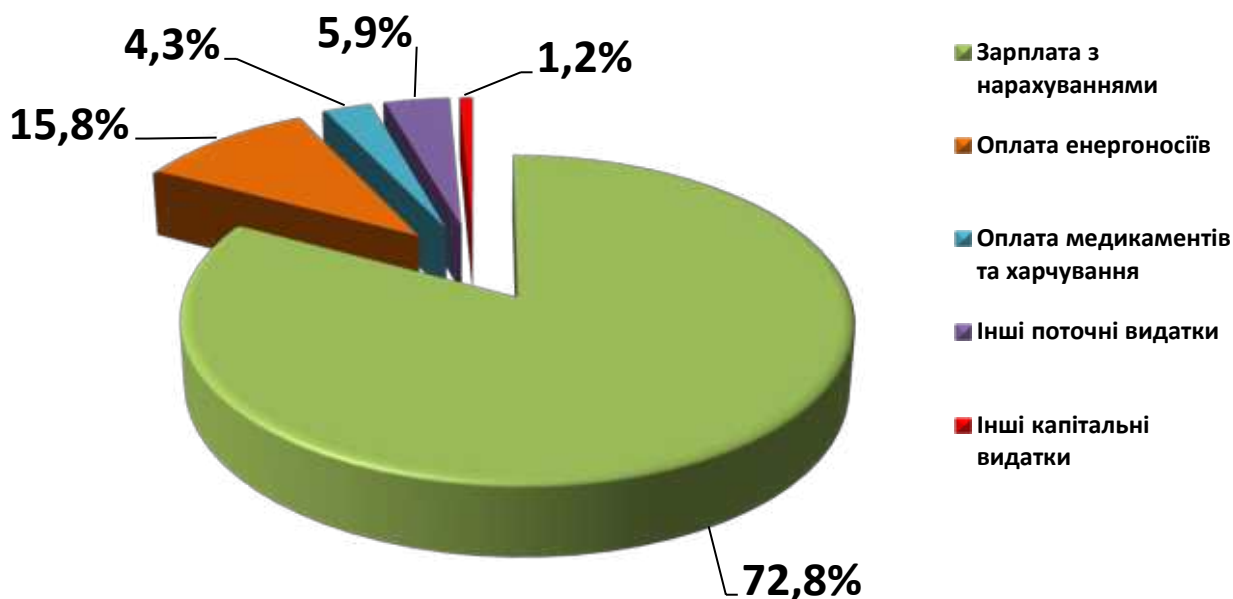

Видатки загального фонду на заробітну плату та нарахувань на неї заплановані в обсязі – 190 084,3 тис. грн. (питома вага 72,8%), на оплату комунальних послуг та енергоносіїв – 41 397,6 тис. грн. (питома вага 15,8 %).

Крім цього забезпечено :

- харчування пільгових категорій за рахунок місцевого бюджету сумою 11 000,0 тис. грн.;
- утримання спеціальних та інклюзивних класів загальноосвітніх навчальних закладів із можливістю залучення впродовж року коштів обласного бюджету;
- розвиток та розширення спектру функціонування інклюзивно – ресурсного центру із залученням міжбюджетного трансферту з бюджету Новооржицької територіальної громади сумою 167,4 тис. грн. – 880,0 тис. грн.;
- діяльність позашкільних навчальних закладів;

- підвищення ефективності функціонування закладів за рахунок впровадження заходів енергозбереження;
- забезпечення відповідного рівня заробітної плати та введення систем мотивації працівників;

У громаді сформована мережа закладів дошкільної освіти у кількості 24 заклади (9 +15) з кількістю працівників 566,47 штатних одиниць, з них педагогічних - 249,3 шт. од., інших – 317,17 шт. од., кількість груп становить 86, кількість вихованців – 1 166 чол. Електронний запис дітей до дошкільних закладів дав змогу значно зменшити чергу до дошкільних навчальних закладів.

Загальна середня освіта складається із 21 школи (9+12), кількість працівників - 1 205,8 штатних одиниць, в тому числі 772,99 штатних одиниць педагогічних та 423,15 штатних одиниць - інших. В них кількість груп дошкільного виховання – 2 , в яких 30 чол. вихованців та 312 класів (6 619 учнів), а саме:

- 1-4 кл.: 115 класів, 2 278 учня;
- 5-9 кл.: 164 класи, 3 561 учня;
- 10-11кл: 33 класів, 780 учень.

Наповнюваність класів у 2024-2025 навчальному році становить 21,6 учня на клас при нормативній - 20,0, у 2025-2026 навчальному році наповнюваність 20,79 учня.

Позашкільна освіта забезпечується Лубенською мистецькою школою, дитячо-юнацьким клубом спортивного орієнтування, центром дитячої та юнацької творчості учнівської молоді, гуртковою роботою в сільських школах.

Позашкільною освітою управління освіти охоплено понад 1692 дитини, які відвідують 117 гуртків та груп, де забезпечують навчання 78,81шт. одиниць працівників, в тому числі 53,81 шт. од. педагогів.

Останнім часом росте зацікавленість населення у здобутті мистецької освіти, яку надає школа мистецтв управління культури. Навчанням охоплені 648 дітей, у школі функціонує 6 відділень, 62 штатні одиниці працівників, в тому числі 44,0 штатних одиниць педагогів.

Також в освітній галузі створено та успішно працюють інклюзивно-ресурсний центр та центр професійного розвитку педагогічних працівників.

Охорона здоров'я



В умовах медичної реформи видатки на галузь «Охорона здоров'я» по загальному фонду з місцевого бюджету планується забезпечити сумою 47 720,1 тис. грн., що більше на 6 510,1 тис. грн., або на 15,8%, ніж було затверджено на 2025 рік. Розрахунки з Національною службою здоров'я України орієнтовно становитимуть 226 712,5 тис. грн.

У загальній сумі враховано кошти додаткової дотації з державного бюджету сумою 1 923,8 тис. грн., які згідно законодавства направлено на енергоносії закладу охорони здоров'я вторинного рівня. Також Новооржицька громада передає до нашого бюджету частину цієї дотації сумою 554,3 тис. грн. на ці ж цілі.

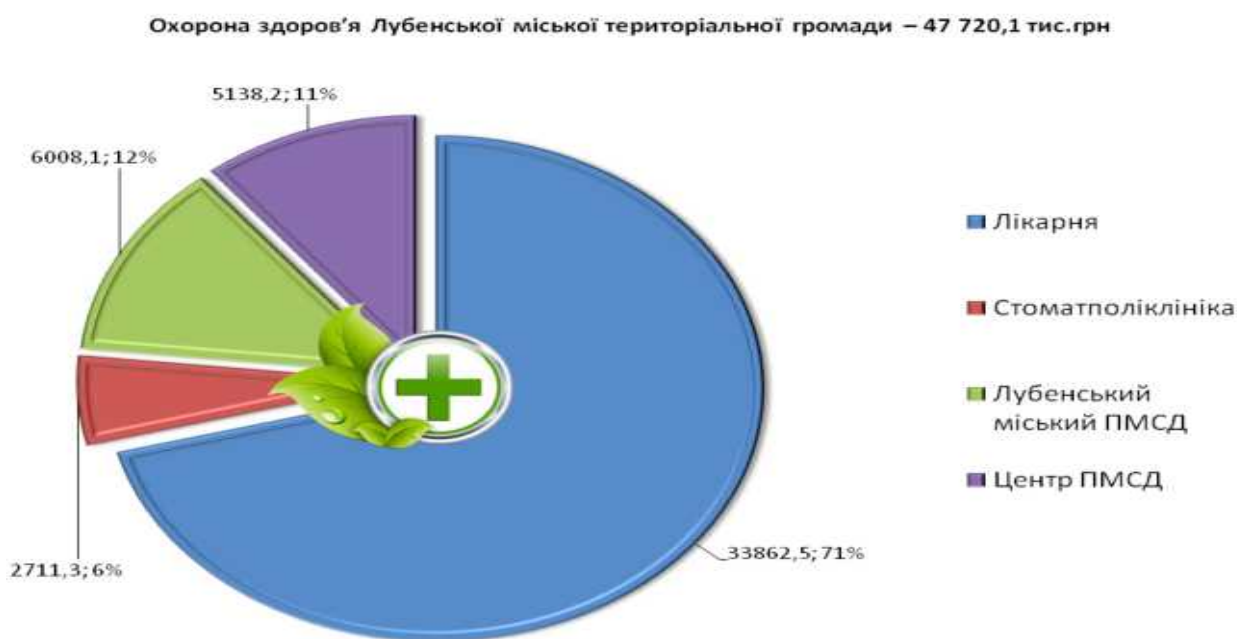

Кошти загального фонду місцевого бюджету планується направити на:

- Фінансування комунального підприємства «Лубенська лікарня інтенсивного лікування» Лубенської міської ради Лубенського району Полтавської області сумою 33 862,5 тис. грн., що на 4 862,5 тис. грн. більше від затвердженого на 2025 рік (29 000,0 тис. грн.), за рахунок яких на виконання вимог Бюджетного кодексу України планується в першу чергу забезпечити оплату комунальних послуг, придбання медикаментів (виробів медичного призначення) та харчування. При цьому орієнтовний річний обсяг розрахунків підприємства з Національною службою здоров'я України становитиме 179 920,0 тис. грн., власний дохід від надання послуг – 17 020,0 тис. грн. Зараз лікарнею укладено 22 пакети медичного обслуговування, в 2026 році змін не планується, а саме:

1. Стаціонарна допомога дорослим та дітям без проведення хірургічних операцій № 4

МНП – вул. П'ятикопа, 26 та П'ятикопа, 1а

2. Хірургічні операції дорослим та дітям у стаціонарних умовах № 3
МНП – П'ятикопа, 26
3. Медична допомога при пологах № 7 МНП – П'ятикопа, 26
4. Профілактика, діагностика, спостереження та лікування в амбулаторних умовах № 9
МНП – В'ячеслава Чорновола, 18а, П'ятикопа, 1а, П'ятикопа, 26
5. Ведення вагітності в амбулаторних умовах № 35
МНП – В'ячеслава Чорновола, 18а
6. Стаціонарна паліативна медична допомога № 23
МНП – П'ятикопа, 26
7. Хірургічні операції дорослим та дітям в умовах стаціонару одного дня № 47
МНП – П'ятикопа, 26
8. Гістероскопія № 11
МНП – П'ятикопа, 26
9. Езофагодуоденоскопія № 12
МНП – П'ятикопа, 26
10. Колоноскопія № 13
МНП – П'ятикопа, 26
11. Діагностика, лікування та супровід осіб з ВІЛ № 21
МНП – В'ячеслава Чорновола, 18а
12. Реабілітаційна допомога дорослим та дітям у амбулаторних умовах № 54
МНП – П'ятикопа, 1а
13. Мобільна паліативна медична допомога дорослим та дітям № 24
МНП – В'ячеслава Чорновола, 18а
14. Хіміотерапевтичне лікування та супровід дорослих та дітей з онкологічними захворюваннями у стаціонарних умовах № 17
МНП – П'ятикопа, 26
15. Медична допомога при гострому мозковому інсульті в стаціонарних умовах. № 5

МНП – П'ятикопа, 26

16. Готовність до надання медичної допомоги в умовах поширення інфекційних захворювань, епідемій та в інших надзвичайних ситуаціях № 42
17. Забезпечення кадрового потенціалу системи охорони здоров'я шляхом організації надання медичної допомоги із залученням лікарів-інтернів № 50
МНП – П'ятикопа, 26
18. Секційне дослідження №55
МНП – П'ятикопа, 26
19. Медичний огляд осіб, який організовується територіальними центрами комплектування та соціальної підтримки № 60
МНП – В'ячеслава Чорновола, 18а
20. Реабілітаційна допомога дорослим і дітям у стаціонарних умовах
МНП - П'ятикопа, 1а
21. Психіатрична допомога дорослим та дітям, яка надається мобільними мультидисциплінарними командами № 39
МНП – В'ячеслава Чорновола, 18 а
22. Медична допомога при гострому інфаркті міокарда
МНП – П'ятикопа, 26 буде законтрактовано в 2025 році.

Штатна чисельність працівників підприємства становить 676,25 шт. од., в тому числі 154,75 шт. од. лікарів., 291,75 шт. од. середнього медперсоналу, 131,5 шт. од. - молодшого, 94,25 шт. од. – іншого персоналу, 3,0 шт. од. - заступників, 1,0 шт. од. - керівників.

– Фінансування програми фінансової підтримки **комунального підприємства «Лубенська міська клінічна стоматологічна поліклініка» Лубенської міської ради** сумою 2 711,3 тис. грн., що більше на 151,3 тис. грн. від затвердженого на 2025 рік (2 560,0 тис. грн.), штатна чисельність працівників всього становить 45,0 шт. од., в тому числі лікарів – 18,0 шт. од., середнього медперсоналу – 16,5 шт. од., молодшого медперсоналу – 4 шт. од., інших – 5,5 шт. од. керівників – 1 шт. од.;

- Фінансування **комунального підприємства «Комунальне некомерційне підприємство Лубенський міський центр первинної медико-санітарної допомоги»** сумою 6 008,1 тис. грн., що більше на 708,1 тис. грн. ніж затверджено на 2025 рік (5 300,0 тис. грн.), орієнтовний

річний обсяг розрахунків з Національною службою здоров'я України – 35 000,0 тис. грн., штатна чисельність всього становить 144,0 шт. од., в тому числі лікарських посад 38,75 шт. од., середнього медичного персоналу – 64,75 шт. од., молодшого – 9,5 шт. од., інших – 19,0 шт. од., керівників – 3 шт. од.;

- Фінансування **комунального некомерційного підприємства «Центр первинної медико-санітарної допомоги» Лубенської міської ради Лубенського району Полтавської області** сумою 5 138,2 тис. грн., що на 788,2 тис. грн. більше від затвердженої на 2025 рік (4 350,0 тис. грн.). Орієнтовний річний обсяг розрахунків з Національною службою здоров'я України становить 11 792,5 тис. грн., штатна чисельність всього - 71,5 шт. од., в тому числі лікарських посад 11,5 шт. од., середнього медичного персоналу – 27,25 шт. од., молодшого – 6,0 шт. од., інших – 25,75 шт. од., керівників – 1,0 шт. од. За рахунок коштів бюджету розвитку сумою 350,0 тис. грн. планується виконати капітальний ремонт системи водопостачання пункту здоров'я села Ісківці.

Соціальний захист та соціальне забезпечення



Політика соціального захисту завжди відігравала визначальну роль не лише у суспільному розвитку, але й розвитку держави загалом. Від ефективності політики соціального захисту залежить не тільки стійкість та збалансованість суспільного розвитку, але й рівень національної безпеки. В умовах сучасної війни ця сфера наділена важливим значенням, оскільки значної уваги з боку держави вимагають вразливі соціальні групи.

Видатки на соціальний захист та соціальне забезпечення планується направити кошти загального фонду сумою 79 253,7 тис. грн., що більше на 21 749,8 тис. грн. від затвердженого на 2025 рік (57 503,9 тис. грн.). Це з врахуванням трансфертів з обласного бюджету сумою 2 203,1 тис. грн., а також трансфертів з бюджетів інших громад сумою 882,0 тис. грн.

Основна частина видатків – 23 433,4 тис. грн. - спрямовується на надання соціальних послуг населенню через Територіальний центр соціального обслуговування (надання соціальних послуг) Лубенської міської ради Лубенського району Полтавської області. Протягом року центр надає допомогу 3 700 отримувачам послуг: людям похилого віку, особам з інвалідністю, сім'ям які перебувають у складних життєвих обставинах. У

наданні послуг задіяно 100 працівників, з них 97% - жінки, які щодня забезпечують догляд удома, соціальний супровід, психологічну підтримку та побутову допомогу. Загальний фонд оплати праці з нарахуваннями становить 22 598,0 тис. грн. Таке фінансування не лише гарантує сталість соціальних послуг, а й забезпечує стабільний дохід для працівників соціальної сфери, одночасно формуючи податкові надходження (ПДФО) для бюджету громади.

На виплату грошової компенсації фізичним особам, які надають соціальні послуги людям похилого віку, особам з інвалідністю та дітям з інвалідністю (КПКВ 3160), передбачено 5 000,4 тис. грн. завдяки цій підтримці понад 260 осіб доглядальників, з них жінки – 80 особи, чоловіки – 180 особи, які отримують справедливу компенсацію за догляд і соціальну опіку над найбільш уразливими мешканцями громади. Також до видатків на соціальний захист та соціальне забезпечення належать:

- надання пільг на безоплатне зубопротезування громадян, які постраждали внаслідок Чорнобильської катастрофи – 229,6 тис. грн.;
- надання пільг на безоплатне придбання ліків за рецептами лікарів громадянам, які постраждали внаслідок Чорнобильської катастрофи – 344,4 тис. грн.;
- забезпечення оздоровленням передбачених законодавством громадян, які постраждали внаслідок Чорнобильської катастрофи, - 977,4 тис. грн.;
- забезпечення поховання померлих учасників бойових дій та осіб з інвалідністю внаслідок війни – 514,5 тис. грн.;
- телефонізація осель осіб з інвалідністю внаслідок війни – 0,9 тис. грн.;
- санаторно - курортне оздоровлення окремих категорій громадян – 51,9 тис. грн.;
- проведення заходів із соціального відновлення ветеранів війни та членів їх сімей – 84,4 тис. грн.

Крім цього асигнування бюджету територіальної громади по зазначеній галузі будуть спрямовані на:

- заходи з питань дітей та їх соціального захисту – 200,0 тис. грн. (Башлій Т.В.);
- заходи молодіжної політики – 600,0 тис. грн. (Скиба С. О.);
- оплату праці працівникам, що будуть залучатись на громадські роботи 283,7 тис. грн.;
- стипендії міської ради – 300,0 тис. грн.;
- надання інших пільг окремим категоріям громадян згідно законодавства – 353,0 тис. грн. (проїзд, санаторно-курортне лікування та ін.);
- утримання центру соціальних служб сумою 2 753,5 тис. грн.;
- утримання центру соціально-психологічної реабілітації дітей з інвалідністю – 4 292,9 тис. грн., в тому числі трансферти з інших територіальних громад – 882,2 тис. грн. (Чорнухинська, Хорольська, Пирятинська та Гребінківська територіальні громади). Впродовж року буде проводитись робота по залученню трансфертів із бюджетів

інших сусідніх територіальних громад, з яких будуть обслуговуватись діти з інвалідністю;

- виплати допомог на поховання, допомог громадянам, які потрапили в скрутне становище, завезення дров малозабезпеченим сім'ям, на проведення дня інваліда та людей похилого віку, чорнобильським вдовам, постраждалим в АТО та ООС та інші допомоги – 20 766,3 тис. грн., в тому числі оплата соціальних послуг центру «Надія» - 400,0 тис. грн.;
- компенсаційні виплати на пільговий проїзд автомобільним транспортом окремим категоріям громадян – 16 073,7 тис. грн.;
- компенсаційні виплати на пільговий проїзд залізничним транспортом окремим категоріям громадян – 850,0 тис. грн.;
- фінансова підтримка громадських об'єднань ветеранів та осіб з інвалідністю – 300,0 тис. грн.;
- видатки, пов'язані з наданням підтримки внутрішньо переміщеним та/або евакуйованим особам у зв'язку з введенням воєнного стану – 50,0 тис. грн.;
- забезпечення діяльності фахівців із супроводу ветеранів війни та демобілізованих осіб та окремі заходи з підтримки осіб, які захищали незалежність, суверенітет та територіальну цілісність України – 25,0 тис. грн.;
- створення та забезпечення діяльності спеціалізованих служб підтримки осіб, які постраждали від домашнього насильства та/або насильства за ознакою статі – 1 895,0 тис. грн.

У цілому видатки соціального спрямування мають виражений соціально-економічний ефект – забезпечують доступ людей до якісних соціальних послуг, підтримують зайнятість у сфері догляду, зміцнюють добробут родини і сприяють поступовій реалізації стратегічних пріоритетів громади, визначених у Стратегії розвитку та прогнозі бюджету громади на середньостроковий період.

Культура і мистецтво



У проєкті бюджету Лубенської територіальної громади на 2026 рік з метою збереження культурного надбання та духовного потенціалу української нації за рахунок коштів загального фонду передбачено спрямувати видатки сумою 41 407,4 тис. грн.

Це більше на 4 927,4 тис. грн. від затвердженого на 2025 рік (36 480,0 тис. грн.), або на 15,9 %.

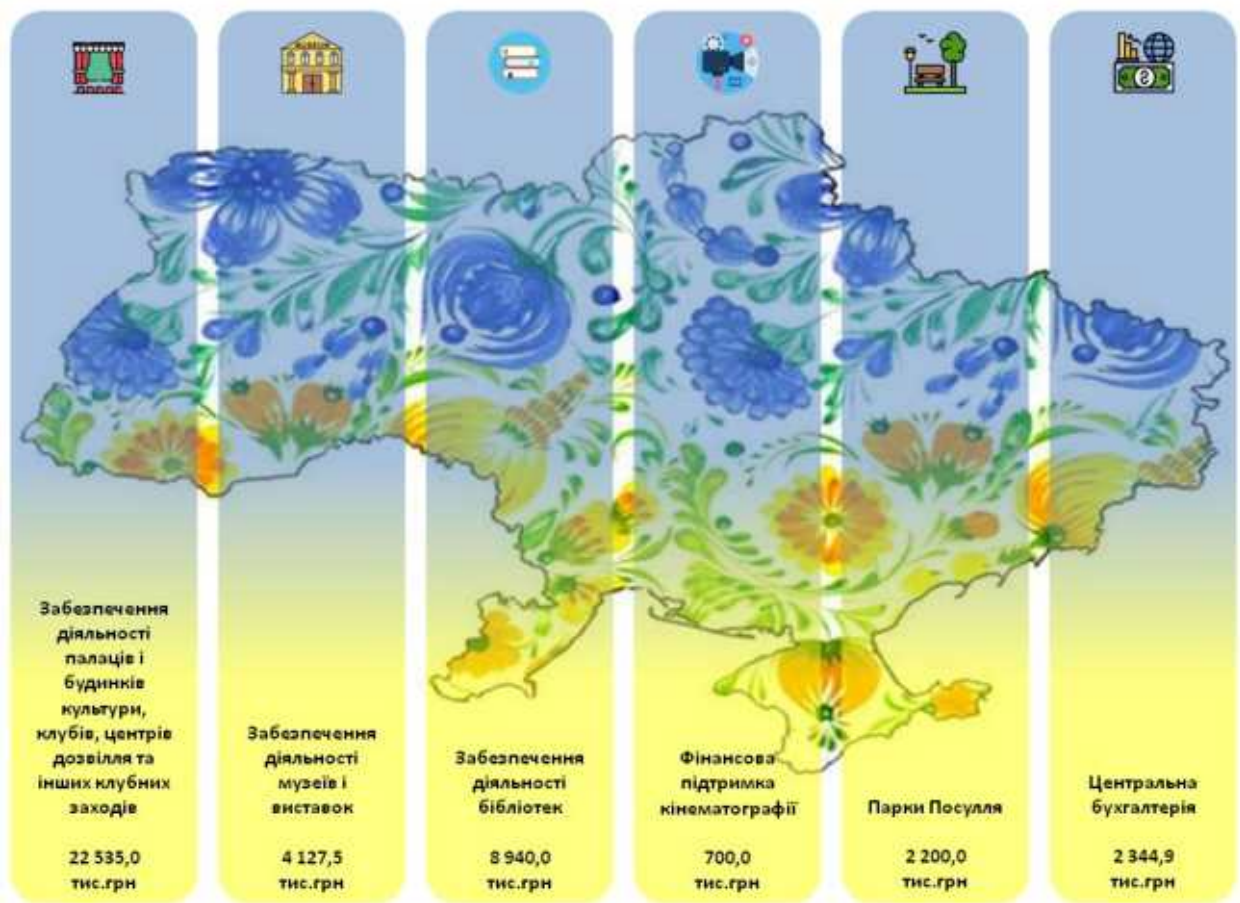

Видатки загального фонду на заробітну плату та нарахувань на неї бюджетним установам культури передбачені сумою - 33 054,1 тис. грн., (питома вага 79,8 %), на енергоносії – 3 840,6 тис. грн. (9,2 %).

Асигнування бюджету по зазначеній галузі у 2026 році будуть спрямовані на утримання публічної бібліотеки ім. Володимира Малика (включаючи 24 філії) – 8 940,0 тис. грн. (50,0 штатних одиниць), 2-ох музеїв (враховуючи Калайдинцівське відділення та картинну галерею) – 4 127,5 тис. грн. (21,5 штатної одиниці), центру культури та дозвілля (враховуючи 44 філії) – 22 535,0 тис. грн. (126,75 штатної одиниці) та централізовану бухгалтерію – 2 344,9 тис. грн. (7,0 штатних одиниць).

Також передбачена фінансова підтримка отримувачам бюджетних коштів:

- комунальному підприємству «Парки Посулля» сумою 2 200,0 тис. грн. (11,0 штатних од.);
- комунальному підприємству «Лубенська комунальна дирекція кінотеатру» - 700,0 тис. грн. (2,5 шт. од.).

Фізична культура і спорт



Обсяг видатків загального фонду бюджету територіальної громади на 2026 рік по галузі «Фізична культура і спорт» складає 15 805,7 тис. грн. Це на 2 515,7 тис. грн. більше, від затвердженого показника на 2025 рік (13 290,0 тис. грн.), ріст становить 18,9 %.

На фінансову підтримку КП «Стадіон Центральний ім. В. Малиха» передбачається спрямувати 2 060,0 тис. грн., що на 160,0 тис. грн. більше, ніж затверджено у 2025 році (1 900,0 тис. грн.), ріст становить 8,4 %.

На здійснення навчально-тренувальних зборів, змагань та заходів з різних видів спорту в бюджеті заплановано видатки сумою 2 607,9 тис. грн., що більше на 1 017,9 тис. грн. від затвердженого показника на 2025 рік (1 590,0 грн.).

На утримання дитячо-юнацької спортивної школи планується витратити 11 137,8 тис. грн., що на 1 337,8 тис. грн. більше від затвердженого показника на 2025 рік (9 800,0 тис. грн.). Станом на грудень місяць поточного року у школі функціонують 50 груп, 7 відділень, в яких займаються спортом 692 вихованців та передбачено штатним розписом 49,4 штатних одиниць працівників, в тому числі 29,9 штатних одиниць тренерів. Школа працює за такими напрямками: баскетбол, вільна боротьба, греко-римська боротьба, волейбол, легка атлетика, футбол, фрі-файт.

Житлово-комунальне господарство



На житлово-комунальне господарство бюджетом територіальної громади на 2026 рік передбачені видатки загального фонду бюджету сумою 81 920,0 тис. грн. Це на 16 946,0 тис. грн. більше, ніж затверджено на 2025 рік (64 974,0 тис. грн.).

Значний ріст зумовлено внесеними змінами до Бюджетного кодексу України (ЗУ «Про внесення змін до Бюджетного кодексу України щодо забезпечення підтримки обороноздатності держави та розвитку оборонно-промислового комплексу України» від 08.11.2023р. №3428-IX) щодо обов'язкового спрямування 4% ПДФО місцевих бюджетів на фінансову підтримку підприємств, що постачають енергоносії/послуги. Тому нашим бюджетом на ці цілі передбачено 24 446,0 тис. грн.

На благоустрій територіальної громади заплановані витрати сумою 49 904,0 тис. грн., що на 9 200,0 тис. грн. більше від затверджених витрат на 2025 рік. А саме:

- фінансова підтримка комунальних підприємств становить 40 800,0 тис. грн., в тому числі:
 - *«Конвалія» - 12 905,7 тис. грн.;
 - *«Ритуалсервіс» - 6 917,6 тис. грн.;
 - *«Чисте місто» - 13 195,4 тис. грн.;
 - *«Сяйво» - 7 781,3 тис. грн.;
- оплата електроенергії за вуличне освітлення – 8 000,0 тис. грн.;
- оплата інших послуг, придбання інвентарю, поточний ремонт – 1 100,0 тис. грн.;
- оплата природного газу («Вічний вогонь») – 4,0 тис. грн.

По спеціальному фонду на благоустрій територіальної громади заплановані витрати сумою 120,0 тис. грн. (оплата інших послуг).

На утримання майна, що знадиться в комунальній власності громади, передбачені витрати загального фонду бюджету сумою 3 350,0 тис. грн.

На придбання та капітальний ремонт пандусу – 500,0 тис. грн..

Оплату енергоносіїв – 2 420,0 тис. грн.

Економічна діяльність



Ця галузь включає в себе кошти загального фонду сумою 55 579,2 тис. грн. Ці кошти спрямовані проектом бюджету на:

- здійснення заходів із землеустрою – 200,0 тис. грн.;
- обслуговування валідаторів на маршрутному автотранспорті – 350,0 тис. грн.;
- поточний ремонт доріг та утримання дорожньої інфраструктури – 50 618,9 тис. грн., а саме на фінансову підтримку комунальних підприємств:
 - * «Міськквітло» - 13550 тис. грн.,
 - * «Шляхрембуд» - 15508,9 тис. грн.,
 - * «Сяйво» - 4470,0 тис. грн.,
 - * на оплату послуг – 17 090,0 тис. грн.
- реалізацію Національної програми інформатизації – 4 193,1 тис. грн.;

- проведення стратегічної екологічної оцінки документа державного планування (Програма економічного і соціального розвитку громади – 30,0 тис. грн.;
- членські внески до асоціацій органів місцевого самоврядування – 187,2 тис. грн.

Інша діяльність



Галузь інша діяльність передбачає собою витрати загального фонду сумою 18 213,0 тис. грн.

З них на заходи із запобігання та ліквідацію надзвичайних ситуацій та наслідків стихійного лиха передбачено 470,0 тис. грн.

Забезпечення діяльності місцевої пожежної охорони – 2 438,0 тис. грн.

На забезпечення статутної діяльності рятувально-водолазної станції на 2026 рік передбачені видатки сумою 1 759,6 тис. грн.

На заходи з мобілізаційної роботи місцевого значення передбачено 2 041,5 тис. грн.

Продовження виконання програми відеоспостереження становить 150,0 тис. грн.

Заходи та роботи з територіальної оборони – 2 327,2 тис. грн.

Фінансова підтримка засобів масової інформації (місцеве радіо) – 775,3 тис. грн.

Інші заходи у сфері засобів масової інформації (висвітлення діяльності органів місцевого самоврядування в печатних виданнях, виготовлення відеопродукції) – 250,0 тис. грн.

Ліквідація забруднення навколишнього природного середовища – 98,0 тис. грн.

Резервний фонд становить 7 903,4 тис. грн.

Також на **природоохоронні заходи** за рахунок надходжень спеціального фонду передбачено витрати сумою 353,0 тис. грн., а саме на:

- боротьбу з карантинними рослинами-шкідниками;

- догляд за «Дубовим гаєм» ;
- придбання контейнерів;
- збір небезпечних відходів (термометри, лампи, елементи живлення)

Публічні інвестиції

Наскрізними стратегічними цілями публічних інвестицій на 2026 рік є енергоефективність, реагування на зміни клімату, гендерна рівність та безбар'єрність, реалізація яких передбачає раціональне використання енергоресурсів, впровадження енергоефективних технологій, адаптацію інфраструктури до нових викликів та захисту навколишнього природного середовища, врахування принципів рівності, безбар'єрності, доступності для всіх категорій населення, включаючи осіб з інвалідністю, осіб з різними функціональними порушеннями, а також людей похилого віку незалежно від їх статі та соціального статусу. З метою досягнення стратегічних цілей розвитку Лубенської міської територіальної громади та забезпечення реалізації завдань, спрямованих на відновлення інфраструктури, стимулювання соціально - економічного розвитку і покращення якості життя громадян протягом 2026 року визначені пріоритетні напрями публічних інвестицій. До таких пріоритетних галузей (секторів) для публічного інвестування, відносяться:

Муніципальна інфраструктура та послуги;

Освіта і наука;

Охорона здоров'я;

Громадська безпека.

Сектор (галузь) «**Муніципальна інфраструктура та послуги**» спрямований на відновлення, розвиток та модернізацію інфраструктури централізованого водопостачання та водовідведення, в тому числі з впровадженням альтернативних джерел енергії та підвищення енергоефективності в громадських будівлях.

Сектор (галузь) «**Освіта і наука**» спрямований на облаштування захисних споруд цивільного захисту (укриттів) у закладах загальної середньої освіти, забезпечення закладів загальної середньої освіти засобами навчання та обладнання в межах впровадження реформи «Нова українська школа», безперешкодний доступ до якісної освіти – шкільні автобуси та оновлення інфраструктури закладів дошкільної освіти.

Сектор (галузь) «**Охорона здоров'я**» спрямований на забезпечення доступу до якісної медичної допомоги шляхом розбудови й модернізації об'єктів медичної інфраструктури.

Сектор (галузь) «**Громадська безпека**» спрямований на розвиток системи цивільного захисту населення.

Основним фінансовим джерелом реалізації проєктів публічних інвестицій у 2026 році залишається передача коштів загального фонду до спеціального фонду бюджету Лубенської міської територіальної громади.

Головними розпорядниками коштів прогнозується у середньостроковій перспективі виконання таких об'єктів:

-нове будівництво місцевої автоматизованої системи центрального оповіщення (МАСЦО) в населених пунктах Лубенської міської територіальної громади Лубенського району Полтавської області сумою - **306,0 тис. грн.** (головний розпорядник коштів виконавчий комітет Лубенської міської ради);

- реконструкція частини підвального приміщення будівлі нежитлового приміщення під захисну споруду цивільного захисту (протирадіційне укриття) за адресою в м. Лубни, вул. Ярослава Мудрого,33 сумою – **100,0 тис. грн.** (головний розпорядник коштів виконавчий комітет Лубенської міської ради);

- нове будівництво споруди цивільного захисту за адресою : Полтавська область, Лубенський район, м. Лубни, проспект Володимирський,62/1(коригування)» сумою – **1 930,1 тис. грн.** (головний розпорядник коштів Управління освіти);

- Нове будівництво споруди цивільного захисту за адресою : Полтавська область,м. Лубни, вул. Монастирська,34 (коригування) сумою **50,0 тис. грн.** (головний розпорядник коштів Управління освіти);

- нове будівництво споруди цивільного захисту за адресою: вул. Автомобільна,4 в м. Лубни Полтавська область сумою – **430,0 тис.грн** (головний розпорядник коштів Управління освіти);

- реконструкція Опорного закладу «Засульський ліцей Лубенської міської ради Лубенського району Полтавської області» за адресою вул. Молодіжна,81 –А, с. Засуля, Лубенський район, Полтавська область сумою – **100,0 тис. грн.** (головний розпорядник коштів Управління освіти) ;

- забезпечення якісної, сучасної та доступної загальної середньої освіти «Нова українська школа» сумою – **200,0 тис. грн.** (головний розпорядник коштів Управління освіти) ;

- безперервний доступ до якісної освіти – шкільні автобуси в 2026 році» сумою – **400,0 тис. грн.** (головний розпорядник коштів Управління освіти);

- будівництво Лубенського дошкільного навчального закладу комбінованого типу для дітей з проблемами опорно- рухового апарату та вадами мовлення на 12 груп по вул. Ватутіна,39 в м. Лубни Полтавської області (Коригування) севј. – **100,0 тис. грн.** (головний розпорядник коштів Управління освіти);

- капітальний ремонт травматологічного відділення КП «ЛЛЛЛ» ЛМР за адресою м. Лубни, вул. П'ятикопа, 26 сумою – **131,9 тис. грн.** (головний розпорядник коштів Управління охорони здоров'я);
- капітальний ремонт частини поліклінічного відділення КП «ЛЛЛЛ» ЛМР для розміщення центру ментального (психічного) здоров'я за адресою: вул. В'ячеслава Чорновола, 18а в м. Лубни Полтавської області сумою – **100,0 тис. грн.** (головний розпорядник коштів Управління охорони здоров'я);
- капітальний ремонт фасаду та покрівлі головного корпусу лікарні (з термомодернізацією та заміною вікон) за адресою: місто Лубни, вулиця П'ятикопа, 26 сумою – **300,0 тис. грн.** (головний розпорядник коштів Управління охорони здоров'я);
- реконструкція підвального приміщення нежитлової будівлі (дитячий лікарняний корпус) під споруду подвійного призначення із захисними властивостями протирадіаційного укриття та благоустроєм прилеглої території за адресою : вул. П'ятикопа, буд. 1-А. м. Лубни, Лубенський район, Полтавська область сумою **100,0 тис. грн.** (головний розпорядник коштів Управління охорони здоров'я);
- реконструкція двох ниток водогонів Ø315 мм від ВЗМ №1 по вул. Посульський узвіз до перехрестя вулиць Старотроїцька, І Франка, Посульський узвіз сумою – **352,0 тис. грн.** (головний розпорядник коштів управління житлово-комунального господарства);
- нове будівництво каналізаційно – очисних споруд продуктивністю 100 куб. м. на добу за межами с. Солониця Лубенського району Полтавської області сумою – **353,0 тис. грн.** (головний розпорядник коштів Управління житлово-комунального господарства);
- реконструкція системи водопостачання та водовідведення з впровадженням енергозберігаючих технологій в м. Лубни Коригування 2 (II черга) сумою **400,0 тис. грн.** (головний розпорядник коштів Управління житлово-комунального господарства);;
- реконструкція каналізаційних насосних станцій (КНС) та встановлення сонячних електричних панелей (СЕР) в м. Лубни в Україні сумою **15 735,5 тис. грн.** (головний розпорядник коштів Управління житлово-комунального господарства).

Прогноз бюджету Лубенської міської територіальної громади на 2027 - 2028 роки розроблено на основі положень Бюджетного кодексу України, Податкового кодексу України, місцевих цільових програм та з урахуванням особливостей в умовах воєнного стану в Україні. Воєнні дії на території України унеможливають розроблення більш реалістичних прогнозів економічного і соціального розвитку країни та, як наслідок,

бюджетних показників на середньостроковий період нашої громади. Ці показники відображені у додатках 1, 2, 3, 4, 5 до пояснювальної, які додаються.

Прогноз відображає найбільш вірогідний сценарій розвитку економіки з урахуванням поточної економічної ситуації, що склалася у зв'язку з воєнним станом в Україні в цілому та для нашої громади зокрема. Цілі та очікувані результати, які планується досягти у 2027 - 2028 роках - це зміцнення фінансової стабільності з метою фінансування життєзабезпечуючих сфер громади та пріоритетних напрямів соціально-економічного розвитку.

Прогнозом бюджету нашої громади на 2027 - 2028 роки очікуються наступні результати:

- забезпечення фінансування в межах повноважень заходів, пов'язаних із подовженням воєнного стану на території України;
- зміцнення фінансової спроможності бюджету громади;
- поліпшення адміністрування місцевих податків і зборів, забезпечення позитивної динаміки надходжень до бюджету;
- удосконалення системи результативних показників у рамках застосування програмно-цільового методу під час складання та виконання бюджету громади з метою підвищення якості надання послуг у відповідних сферах;
- підвищення відповідальності головних розпорядників бюджетних коштів за ефективне та раціональне використання бюджетних коштів, посилення бюджетної дисципліни та контролю за витратами бюджету.

Можливі ризики невиконання прогнозних показників:

- недоотримання запланованого рівня доходів внаслідок надання додаткових пільг в результаті подовження воєнного стану в Україні та негативного впливу наслідків на економічний розвиток в країні та в громаді зокрема;
- зменшення обсягів трансфертів з Державного бюджету України;
- поява зруйнованих та/або пошкоджених об'єктів критичної та соціальної інфраструктури, об'єктів житлового і громадського призначення, інших об'єктів комунальної власності, спричинених збройною агресією російської федерації.

Заходи з мінімізації впливу ризиків на показники бюджету: підвищення результативності та ефективності бюджетних витрат, підвищення рівня бюджетної дисципліни, в тому числі шляхом оптимізації мережі, штатів та контингентів.

В цілому бюджет збалансований, реалістичний із врахуванням умов воєнного стану. Маю надію, що впродовж бюджетного року настане мирний час і ми з вами будемо його постійно удосконалювати уже з вимогами мирного часу шляхом внесення змін.

А взагалі на адресу Лубенського міського голови, профільної депутатської комісії та фінансового управління отримано величезна кількість звернень від бюджетних та інших установ і організацій з проханням про

виділення додаткових коштів, але в умовах надзвичайно складної фінансово-економічної ситуації в країні на порядку денному міської ради гостро стоїть питання всебічного наповнення дохідної частини бюджету та проведення заходів, спрямованих на економію бюджетних коштів з метою утримання створеної мережі бюджетних установ, тому ми всі розуміємо, що бюджет Лубенської територіальної громади обмежений і обрахований на реальних джерелах надходження.

Отже, кожне звернення було уважно опрацьовано і максимально враховано всі пропозиції.

Сподіваюсь, що в подальшому бюджетні нововведення будуть забезпечувати бюджетну самостійність та фінансову незалежність нашої Лубенської територіальної громади, сприятимуть створенню реального підґрунтя для виконання місцевими органами влади своїх повноважень в частині надання якісних суспільних послуг та ефективному функціонуванню бюджетної системи, що дасть можливість впродовж наступного мирного року переглядати наш бюджет з метою його уточнення в більшу сторону.

Начальник фінансового управління

Тамара РОМАНЕНКО



**Пояснювальна записка
до рішення
«Про бюджет Лубенської міської територіальної громади на 2026 рік»**

Доходи бюджету міської територіальної громади

У зв'язку з повномасштабною збройною агресією російської федерації проти України Указом Президента України від 24.02.2022 № 64/2022 в Україні введено воєнний стан, який наразі продовжено. Військові дії, що тривають четвертий рік поспіль, вкрай негативно впливають на всі сфери суспільного життя, зумовлюють нові виклики, зокрема в галузях освіти, охорони здоров'я, довкілля, житлово-комунального господарства, в області критичної інфраструктури, яка має визначальне значення для безперервного забезпечення життєдіяльності територіальної громади. Виклики, що стоять перед Україною у воєнний час, вимагають від усіх учасників бюджетного процесу надзвичайно зваженого і продуманого підходу до визначення напрямів витрачання бюджетного ресурсу.

Дохідна частина прогнозу бюджету Лубенської міської територіальної громади на 2026 рік сформована з урахуванням вимог Бюджетного та Податкового кодексів України, Закону України «Про місцеве самоврядування в Україні», Закону України «Про Державний бюджет України на 2026 рік», який прийнятий 03 грудня 2025 року, враховуючи

рекомендації Міністерства фінансів України та інших нормативно – правових актів.

Бюджет Лубенської міської територіальної громади на 2026 рік є збалансованим та визначається відповідно до:

- основних прогнозних макропоказників економічного і соціального розвитку України на 2026-2028 роки, схвалені постановою Кабінету Міністрів України від 06.08.2025 №946;

- Бюджетної декларації на 2026-2028 роки, схваленою постановою Кабінету Міністрів України від 27.06.2025 №774;

- особливостей складання проектів місцевих бюджетів на 2026 рік, надісланих листом Міністерства фінансів України від 29 серпня 2025 року № 05110-09-6/24695;

- мінімальної заробітної плати з 01 січня 2026 року в розмірі 8 647 грн.

- розміру прожиткового мінімуму на одну особу в розрахунку на місяць для працездатних осіб з 1 січня у розмірі 3 328 грн.

При прогнозуванні дохідної частини бюджету на 2026 рік було враховано статистичні показники, які використовуються при розрахунку прогнозних надходжень податків і зборів, зокрема фактичні надходження за 2023-2024 роки, фактичні надходження за 10 місяців 2025 р. та очікувані надходження за 2025 рік.

Крім цього, у процесі складання проекту місцевого бюджету, було враховано вимоги частини першої статті 75, частини п'ятої статті 75² Бюджетного кодексу України . Проект рішення про місцевий бюджет на 2026 рік ґрунтувався на показниках прогнозу місцевого бюджету, який схвалений рішенням виконавчого комітету Лубенської міської ради 27 серпня 2025 року, та враховувалися обсяги публічних інвестицій на підготовку та реалізацію публічних інвестиційних проектів та програм публічних інвестицій, розподілених місцевою комісією з питань розподілу публічних інвестицій.

Показники проекту місцевого бюджету були уточнені порівняно з показниками, визначеними у прогнозі місцевого бюджету, з урахуванням :

- доведених Міністерством фінансів України показників міжбюджетних відносин на 2026 рік, зокрема в частині міжбюджетних трансфертів;
- прийнятих нормативно-правових актів, що впливають на показники місцевого бюджету;
- уточнених показників надходжень загального фонду, очікуваних показників надходжень спеціального фонд поточного бюджетного періоду;
- прийнятих управлінських рішень органу місцевого самоврядування.

Оцінка поточної ситуації соціально-економічного розвитку Лубенської міської територіальної громади та прогноз розвитку на 2026 рік

До складу Лубенської міської територіальної громади входить 64 населених пункти, в тому числі м. Лубни та 63 села. Чисельність населення за останніми статистичними даними складає всього 67 483 чоловік.

Підвищення добробуту мешканців Лубенської територіальної громади завжди було та є пріоритетом у діяльності місцевих органів влади. Добробут мешканців громади визначається рівнем грошових доходів населення, у тому числі заробітної плати працюючих, рівнем їх зайнятості, розміром видатків бюджетних коштів на реалізацію соціальних програм у сфері охорони здоров'я, освіти, культури та надання якісних і доступних комунальних та побутових послуг.

Основою стабільного розвитку та зростання економіки нашої громади є потужний промисловий комплекс, представлений фармацевтичною, машинобудівною, харчовою, деревообробною та іншими галузями.

Найбільшу частку у загальних обсягах реалізації промислової продукції серед підприємств переробної галузі мають такі підприємства громади:

1. АТ «Лубнифарм» (голова правління – Ващук Світлана Григорівна) – 25,9 % від загальноміських обсягів реалізації.
2. ПП «Лубнимаш» (директор – Плєскач Юрій Михайлович) – 21,3 %.

3. ТОВ «Грейд-плюс» (директор – Холод Едуард Володимирович) – 21,2 %.

4. ТОВ «Лубним'ясо» (директор – Колеснік Сергій Васильович) – 7,5 %.

5. ТОВ «Лубенський молочний завод» (генеральний директор - Жукович Володимир Ілліч) – 6,7 %.

5. ТОВ «Дом Фактор» (директор – Пересада Володимир Іванович) – 6,5 %.

Згідно з моніторинговими даними, у промисловому комплексі громади за 10 місяців 2025 року обсяги реалізації промислової продукції склали майже 3145 млн. грн, що за розрахунковими показниками складає 123,3 % до відповідного періоду попереднього року. Наростили обсяги виробництва підприємства фармацевтичної, деревообробної, харчової та легкої промисловості, серед них: ТОВ «Лубенський молочний завод» (у 4,6 рази більше), ТОВ «Спецлісмаш» (у 3 рази більше), АТ «Лубнифарм» (на 91,9 %), Відокремлений підрозділ «Лубенський верстатобудівний завод» АТ «Мотор Січ» (на 34,4 %), ТОВ «Лінтекс Українська швейна фабрика» (на 34,4 %) ТОВ «Грейд-плюс» (на 20,7 %), ТОВ «Дом Фактор» (на 18,9 %) та інші підприємства.

Загальний темп зростання обсягів реалізації продукції переробної промисловості становив 127,8 % до відповідного періоду попереднього року.

У громаді на базі Лубенської філії Полтавського обласного центру зайнятості з 2025 року функціонує Регіональний офіс для підтримки мікро- та малого бізнесу «Зроблено в Україні», який надає допомогу підприємцям у написанні бізнес-планів, оформленні документів для участі в грантових програмах у рамках урядового проєкту «єРобота» («Власна справа» та «Грант для ветеранів/ветеранок та їх подружжя») та інші послуги.

За 11 місяців 2025 року в межах урядового проєкту «єРобота» за програмою «Власна справа» підприємці Лубенської громади отримали 18 мікрогрантів на загальну суму 3,550 млн. грн (у 2024 році – 13 мікрогрантів на суму 2,8 млн. грн).

Упродовж 2025 року також надано 2 гранти ветеранам та членам їхніх родин на загальну суму 1,0 млн. грн.

Крім того, у 2025 році видано 1 грант за напрямом «Сади» на суму 5,2 млн. грн.

З 2022 року у громаді триває робота зі створення та функціонування індустріального парку. У поточному році ініціатор створення парку (ТОВ «СМАРТ ТЕХ ІНДАСТРІ») провів саміт, під час якого були презентовані амбітні інвестиційні проекти, та офіційно презентував початок будівництва індустріального парку.

Однією з передумов соціально-економічного розвитку громади є інвестиційна та зовнішньоекономічна діяльність.

Виконавчим комітетом Лубенської міської ради у поточному році продовжувалася робота із залучення інвестицій у соціально-економічний розвиток громади.

Ведеться робота щодо реалізації проєктів-переможців державних програм «Програми відновлення України» за проєктом «Будівництво Лубенського дошкільного навчального закладу комбінованого типу для дітей з проблемами опорно-рухового апарату та вадами мовлення на 12 груп по вул. Ватутіна, 39 в м. Лубни Полтавської області» (за вказаним проєктом ведуться роботи з коригування проєктної документації) та «Надзвичайної кредитної програми для відновлення України» за проєктом «Реконструкція Опорного закладу «Засульський ліцей Лубенської міської ради Лубенського району Полтавської області» за адресою вул. Молодіжна, 81-А, с.Засулля, Лубенський район, Полтавська область» (за вказаним проєктом проведено відкриті торги, укладено договір підряду з переможцем торгів, отримано дозвіл на будівництво та розпочато будівельні роботи).

У поточному році з метою залучення додаткових інвестицій у розвиток громади на конкурсний відбір проєктів у рамках Програми відновлення України III було подано із застосуванням Єдиної інформаційної системи управління публічними інвестиційними проєктами DREAM три проєкти:

- «Реконструкція двох ниток водогонів Ø315мм від ВЗМ №1 по вул. Посульський узвіз до перехрестя вулиць Старотроїцька, І.Франка, Посульський узвіз» вартістю майже 15,2 млн. грн;

- «Реконструкція підвального приміщення нежитлової будівлі (дитячий лікарняний корпус) під споруду подвійного призначення із захисними властивостями протирадіаційного укриття та благоустроєм прилеглої території за адресою: вул. П&арос;ятикопа, буд. 1-А, м. Лубни, Лубенський район, Полтавська область» вартістю більше 46,1 млн. грн;

- «Нове будівництво споруди цивільного захисту за адресою: Полтавська область, Лубенський район, м. Лубни, проспект Володимирський, 62/1 (коригування)» вартістю 19,8 млн. грн.

На даний час подані проекти розглянуті Полтавською ОВА, отримали високий пріоритет та перебувають на розгляді Мінрозвитку.

Крім того, у 2023 році було розроблено проектну документацію за проектом «Реконструкція водозабірною майданчика № 2 та мереж водопостачання від водозабірною майданчика № 2 до вулиці Вишневецьких № 19/1, від водозабірною майданчика № 3 до вулиці Фабричної та по вулиці Кам'янопотіцькій (від вулиці Садової до вулиці Дачної) в місті Лубни Полтавської області» на загальну суму 75,4 млн. грн.

З метою реалізації вказаного проекту за рахунок коштів державного бюджету у травні 2025 року Лубенською міською радою було прийняте рішення щодо передачі функцій замовника та отримувача бюджетних коштів за вказаним проектом Службі відновлення та розвитку інфраструктури Дніпропетровської області. У червні 2025 року рішенням сесії Лубенської міської ради виділено 500,0 тис. грн. з місцевого бюджету для початку реалізації цього проекту.

Постановою Кабінету Міністрів від 03.09.2025 року № 1073 вказаний проект включено до переліку об'єктів, які можуть бути реалізовані у рамках урядового експериментального проекту щодо нового будівництва, реконструкції, капітального ремонту, технічного переоснащення споруд, систем та мереж водопостачання населених пунктів.

Традиційно мешканці Лубенської територіальної громади беруть активну участь у громадських бюджетах усіх рівнів.

Так у 2025 році Полтавською обласною радою було оголошено конкурс «Екологічні ініціативи Полтавської області», на який від громади було подано 7 проєктів. Три з них («Зелені легені-2 Першої гімназії імені Матвія Номиса Лубенської міської ради», «ЕкоSMART-простір» та «Освітній «ЕкоЦЕНТР»») перемогли та отримали фінансування з обласного бюджету на загальну суму 468,379 тис. грн. На даний час тривають роботи з реалізації цих проєктів.

На конкурс шкільного громадського бюджету Полтавської області 2025 року від нашої громади подано 4 проєкти, з яких перемогу отримали два («Крок у комфорт: благоустрій центрального входу гімназії» Української класичної гімназії та «Створення лінгафонного кабінету у Першій гімназії імені Матвія Номиса Лубенської міської ради Полтавської області») із загальним обсягом фінансування з обласного бюджету 340,0 тис грн. Проєкти будуть реалізовані згідно з умовами конкурсу у наступному бюджетному році.

Наша громада впевнено тримає лідерство у області за кількістю відданих голосів у рамках громадських бюджетів: у конкурсі екологічних ініціатив цього року за проєкти громади проголосувало 12667 осіб, за проєкти шкільного громадського бюджету віддано 15685 голосів.

Лубенська громада активно співпрацює з Благодійним фондом «МХП-Громаді». У конкурсі 2025 року «Час діяти, Україно!», який організовано цією благодійною організацією. З семи поданих заявок перемогу здобули два проєкти:

- «Облаштування простору для реінтеграції та реабілітації військових, не обмежуючи жінок/чоловіків, інвалідів, молодь та інші соціальні категорії», ініціатор - БО «БФ Melek Янгол охоронець», загальна вартість – 1500,0 тис. грн. (кошти від БФ «МХП-Громаді» – 500,0 тис. грн.);

- «Створення сучасного інклюзивного простору для дітей з інвалідністю», ініціатор - Лубенський міський центр комплексної реабілітації

дітей з інвалідністю, загальна вартість 149,0 тис. грн (кошти від БФ «МХП-Громаді» – 99,3 тис. грн., кошти з місцевого бюджету – 49,7 тис. грн.).

Завершено реалізацію проєкту «Облаштування сучасного та безпечного ігрового майданчика для дітей» вартістю 496,530 тис. грн. (330,670 тис. грн. – кошти благодійної організації, 165,860 тис. грн. – кошти місцевого бюджету) та введено його в експлуатацію.

Тривають підготовчі роботи по встановленню сучасної зупинки громадського транспорту по вул. Індустріальній вартістю 98,0 тис. грн. за кошти благодійників.

У зв'язку зі щоденними викликами воєнного стану та обмеженістю бюджетного фінансування особливої актуальності на сьогодні набуло питання залучення інвестицій міжнародних фінансових організацій.

Багаторічним партнером нашої громади є Північна екологічна фінансова корпорація «NEFCO», завдяки співпраці з якою реалізовано проєкт «Реконструкція системи водопостачання та водовідведення з впровадженням енергозберігаючих технологій в м. Лубни» (I черга будівництва) із залученням грантових коштів NEFCO у розмірі 596,470 тис. євро та зі співфінансуванням з місцевого бюджету у сумі 11 237,875 тис. грн.

Триває реалізація II черги цього проєкту загальною вартістю 43 274,953 тис. грн., за рахунок грантових коштів NEFCO у розмірі 520,0 тис. євро. З метою продовження реалізації II черги цього проєкту досягнуто домовленості щодо додаткового виділення грантової допомоги у розмірі 375 802 євро.

Розпочато також реалізацію проєкту «Реконструкція каналізаційних насосних станцій (КНС) та встановлення сонячних електричних панелей (СЕР) у місті Лубни». У квітні 2025 року підписано договір про грант, затверджений міською радою. Загальна вартість проєкту – 2 020,0 тис. євро, у тому числі грант NEFCO – 1 690,0 тис. євро, кошти місцевого бюджету – 330,0 тис. євро. На даний час тривають тендерні процедури за цим проєктом.

Крім того, у серпні 2025 року Лубенська громада доєдналася до нового проєкту NEFCO «Місцеві плани зеленого відновлення» у рамках Програми

Зеленого Відновлення України. Цей проєкт реалізується за підтримки консалтингової компанії Ramboll та надасть громаді можливості для фінансової та технічної підтримки задля сталої та екологічно орієнтованої відбудови, а також розробки стратегічних напрямів зеленого відновлення.

За підтримки Програми розвитку Організацій Об'єднаних Націй (ПРООН) у рамках проєкту «EU4Recovery - Розширення можливостей громад в Україні» отримали фінансування та реалізовані наступні проєкти:

- проєкт «Облаштування класу безпеки» загальною вартістю 177,891 тис. грн., поданий виконавчим комітетом спільно з Першою гімназією імені Матвія Номиса;

- проєкт «Поліцейський офіцер громади» загальною вартістю 310,313 тис. грн.;

- проєкт «Створення ресурсного центру громадської безпеки та соціальної згуртованості» загальною вартістю 340,148 тис. грн.;

- проєкт «Придбання та встановлення вертикального підйомника для переміщення маломобільних груп населення у адміністративному приміщенні Лубенської міської ради» загальною вартістю 103,909 тис. грн.;

- КП «КНП Лубенський МЦПМСД» отримало автомобіль для виїзду сімейних лікарів вартістю 1 695,713 тис. грн.

Триває реалізація проєкту зі створення багатофункціонального простору підтримки сімей з дітьми у Лубенській громаді, який отримав перемогу у програмі «Кращий догляд для кожної дитини» від ЮНІСЕФ.

Також продовжується реалізація проєкту по забезпеченню безперервного доступу до чистої води від Дитячого фонду ООН (ЮНІСЕФ). Отримано обладнання для КП «Лубни-водоканал»: генератори, зварювальну станцію, труби та інше. Загальна вартість отриманого від ЮНІСЕФ обладнання за 11 місяців складає 4 471,841 тис. грн.

У рамках програми «Polaris: підтримка багаторівневого врядування в Україні» на замовлення Шведського агентства з міжнародного розвитку (Sida) наша громада в числі дев'яти громад-переможців отримала обладнання для облаштування STEM-лабораторії в одному з ліцеїв громади на загальну

суму 10 360 євро (більше, ніж на 500,0 тис. грн). Програма й надалі надаватиме практичну підтримку громадам-партнерам, у тому числі через освітнє обладнання та інші інструменти для розвитку шкільної освіти.

Також у рамках цієї програми Polaris Лубенська громада подала проєкт щодо організації виїзного (мобільного) обслуговування для покращення доступності публічних послуг, який відібрано до переліку громад, що можуть за наявності фінансування отримати експертно-менторський супровід щодо налагодження виїзного (мобільного) обслуговування та автомобіль з обладнанням.

За результатами опитування 2024 року щодо потреб у генераторах для об'єктів критичної інфраструктури громади, проведеного Асоціацією міст України, та в межах домовленостей між Асоціацією міст України і Представництвом Тайбею в Польщі Лубенська громада була відібрана для отримання обладнання (дизель-генератора) вартістю 7 303,00 дол. США. Поставка очікується до кінця цього року.

У 2025 році було здійснено рід заходів щодо впровадження у громаді системи управління публічними інвестиціями відповідно до вимог чинного законодавства:

- створено Місцеву інвестиційну раду при виконавчому комітеті Лубенської міської ради та Місцеву комісію з питань розподілу публічних інвестицій;
- розпорядженням Лубенського міського голови визначено структурні підрозділи виконавчого комітету, відповідальні за галузі (сектори) для здійснення публічного інвестування;
- створено та затверджено рішенням виконкому Середньостроковий план пріоритетних публічних інвестицій;
- ініціаторами створено публічні інвестиційні проєкти, які пройшли техніко-економічне обґрунтування, секторальне та експертне оцінювання;
- сформовано секторальні портфелі публічних інвестицій;

- сформовано та схвалено Місцевою інвестиційною радою Єдиний проєктний портфель публічних інвестицій Лубенської територіальної громади;

- забезпечено внесення усіх необхідних даних про публічні інвестиційні проєкти до Системи управління публічними інвестиціями DREAM.

Значна робота проведена також громадою у рамках міжрегіонального співробітництва: 23 жовтня поточного року після попереднього погодження з Мінрозвитку у м. Раунхайм (Німеччина) підписано угоди про міжнародне територіальне співробітництво між Лубенською міською радою та містами Раунхайм, Кельстербах та Рюссельсхайм-ам-Майн, а також чотиристоронню декларацію про наміри між містами-партнерами.

Упродовж 2025 року здійснювалася послідовна робота з удосконалення системи пасажирських перевезень на території громади. Основною метою було забезпечення безпечних, комфортних та доступних умов перевезення населення.

Регулярне транспортне сполучення підтримувалося як на міських, так і на приміських маршрутах, що дозволяє мешканцям віддалених населених пунктів своєчасно добиратися до адміністративного центру громади.

Загалом по громаді автобуси перевізників приватної форми власності забезпечують перевезення пасажирів на 27 автобусних маршрутах загального користування, серед яких 9 міських та 18 приміських. Обслуговують ці маршрути 11 автомобільних перевізників. Щоденно на маршрутах працює понад 50 транспортних засобів.

У поточному році за двома маршрутами проведено конкурс з перевезення пасажирів на приміських автобусних маршрутах загального користування у межах території Лубенської територіальної громади та визначено переможця за одним маршрутом (маршрут № 124-13 «Лубни АС – Вищий Булатець»).

На початку наступного року також планується проведення конкурсу за двома приміськими маршрутами (маршрут № 107-13 «Лубни (з-д

«Автомаш») – Лубни АС – Засулля (насіннеобробний з-д)», графік № 1 та графік № 2 та маршрут № 105-13 «Лубни АС – Чуднівці – вул. Гайдая»).

Протягом року здійснювався контроль за дотриманням графіків руху, технічним станом транспортних засобів та якістю надання послуг. Значну увагу приділено забезпеченню перевезень пільгових категорій громадян.

У співпраці з перевізниками триває робота щодо оновлення автобусного парку. Так упродовж 11 місяців 2025 року міськими перевізниками проведено капітальний ремонт 5 автобусів, що включав часткову заміну салону, труб каркаса, підлоги, пасажирських сидінь та їх оббивки, штор, а також фарбування транспортних засобів.

Перевізниками (ФОП Тараненко О.М. та Волик В.О.) придбані 6 більш нових автобусів, які ними планується залучити до перевезення на автобусних маршрутах Лубенської громади.

Виконавчий комітет міської ради й надалі працюватиме над підвищенням якості пасажирських перевезень, що є важливою складовою розвитку інфраструктури Лубенської територіальної громади.

Одним із напрямів розвитку Лубенської територіальної громади є забезпечення державної політики у сфері торгівлі та побутових послуг.

Наявна мережа торгівлі та ресторанного господарства у Лубенській громаді, яка постійно оновлюється, створює належні умови для купівлі-продажу товарів, розвитку підприємництва у сфері торгівлі й побутового обслуговування населення, забезпечення зайнятості та поступового переходу до сучасних форм торговельної діяльності.

У місті розвинена мережа великих магазинів та супермаркетів («Маркетопт», «АТБ», «Хвилинка», «Trash!», «ТА-ДА», «Аврора», «Єва») і фірмових магазинів місцевих товаровиробників («Еко-край», «Наша пекарня», «Гармонія»). Також широко представлена мережа аптечних закладів, серед яких «Бажаємо здоров'я», «Добрі ліки», «Аптека низьких цін», «Аптека 03», «Копійка», «Аптека оптових цін», «Подорожник» та інші.

Попри виклики війни, слід відзначити активність суб'єктів господарювання протягом одинадцяти місяців 2025 року у сфері розширення

мережі закладів торгівлі, громадського харчування та побутового обслуговування населення.

Зокрема, у цей період відкрилися нові об'єкти:

- магазин мережі супермаркетів «Маркетопт» (вул. Монастирська, 77);
- магазин «Аврора» (вул. Монастирська, 77);
- магазин «Леляківський сир» (просп. Володимирський, 15);
- магазини косметики та парфумів: «Mari Beauty» (просп. Володимирський, 26) та «Pink Shop» (просп. Володимирський, 13);
- магазин техніки «ТехноДім» (просп. Володимирський, 79);
- магазин «Петриківка» (проспект Володимирський, 50);
- магазин «Хвилинка» (вул. Ярослава Мудрого, 17Б);
- магазин «Єва» (вул. Монастирська, 71);
- піцерія «Craft Pizza» (вул. Я. Мудрого, 42);
- ресторан грузинської кухні «Little Georgia» (с. Вільшанка, траса Київ–Харків);
- кав'ярня «Black Кава» (с. Засулля, вул. Молодіжна);
- кав'ярня (вул. Олександрівська, 61);
- аптека «Подорожник» (вул. Ярослава Мудрого, 47);
- автомастерня «Шиномонтаж» (вул. Олександрівська, 61) та інші.

Важливе місце у структурі торгівлі займає Лубенський центральний ринок, діяльність якого організовує споживче товариство «Лубенський ринок» за участю підприємців і громадських об'єднань. У сезон значну частку асортименту становлять насіння, розсада, овочі та фрукти, необхідні для домогосподарств громади. Здійснюється також сезонна торгівля овочами, фруктами та напоями.

Активність підприємців у сфері торгівлі та обслуговування свідчить про стійкість бізнесу й готовність до розвитку навіть в умовах воєнного стану. Розширення мережі закладів сприяє не лише задоволенню потреб мешканців громади у товарах і послугах, а й створенню нових робочих місць та підтримці місцевої економіки.

З метою забезпечення аналізу ринкової ситуації у громаді щомісячно здійснюється моніторинг роздрібних цін на основні продукти харчування у закладах торгівлі та на ринках м. Лубен та моніторинг наявності пального та поточних цін на пальне на автозаправних станціях громади. Також щомісячно здійснюється комісійний контроль за дотриманням законодавства щодо встановлення суб'єктами господарювання роздрібною торгівлю цін на продукти харчування.

У Лубенській територіальній громаді проводиться системна робота щодо здійснення державної регуляторної політики. Розробка проєктів регуляторних актів виконується з дотриманням чинних нормативно-правових актів у сфері державної регуляторної політики.

Здійснення регуляторної діяльності у громаді відбувається у відповідності до вимог Закону України «Про засади державної регуляторної політики у сфері господарської діяльності», постанови Кабінету Міністрів України від 11.03.2004 року № 308 «Про затвердження методик проведення аналізу впливу та відстеження результативності регуляторного акта» та Положення про підготовку та прийняття регуляторних актів регуляторними органами Лубенської територіальної громади Полтавської області, яким визначено правові та організаційні засади реалізації державної регуляторної політики у сфері господарської діяльності у Лубенській територіальній громаді.

На офіційному сайті Лубенської міської ради (<http://lubnyrada.gov.ua>) створено та інформаційно наповнюється розділ «Регуляторна політика», де розміщується інформація про планування і прийняття регуляторних актів, оприлюднюються проєкти регуляторних актів, звіти про відстеження результативності регуляторних актів тощо.

Так, у визначені законом терміни на офіційному сайті Лубенської міської ради було оприлюднено План діяльності з підготовки проєктів регуляторних актів на 2026 рік у Лубенській територіальній громаді та План-графік проведення заходів з відстеження результативності прийнятих регуляторних актів на 2026 рік.

Постійно ведеться та оновлюється реєстр діючих регуляторних актів, згідно з яким у громаді налічується 27 діючих регуляторних акти, з них 13 - рішення виконавчого комітету, 14 - рішення міської ради.

Протягом 2025 року нові регуляторні акти не приймалося. Водночас Реєстр діючих регуляторних актів було приведено у відповідність до рекомендацій Державної регуляторної служби України. Зокрема, з Реєстру виключено 4 акти (2 рішення Лубенської міської ради та 2 рішення виконавчого комітету Лубенської міської ради) як такі, що не мають ознак регуляторного акта відповідно до Закону України «Про засади державної регуляторної політики».

Крім того, 1 регуляторний акт було скасовано на підставі листа Східного міжобласного територіального відділення Антимонопольного комітету України та за ініціативою регуляторного органу. Йдеться про втрату чинності рішення виконавчого комітету Лубенської міської ради від 26.09.2012 р. № 230 «Про затвердження Положення про встановлення режиму роботи об'єктів торгівлі, ресторанного господарства і сфери послуг міста Лубни».

Відповідно до Закону України «Про засади державної регуляторної політики у сфері господарської діяльності» розробниками стосовно кожного проєкту регуляторного акта готується аналіз регуляторного впливу, здійснюється послідовно базове, повторне та періодичне відстеження результативності регуляторних актів у встановлені законом терміни. З початку 2025 року проведено 11 періодичних відстежень результативності регуляторних актів, з них 3 - рішення виконавчого комітету, 8 - рішення міської ради.

Оцінка надходжень до бюджету громади за січень-жовтень 2025 року

Бюджет Лубенської міської територіальної громади за 10 місяців 2025 року (*без врахування офіційних трансфертів*) отримав 625 245,2 тис. грн., що більше уточнених планових показників на відповідний період на 26 944,5 тис. грн., виконання дохідної частини становить 104,5 відсотка.

До загального фонду бюджету громади у січні – жовтні 2025 року при запланованих надходженнях 583 077,8 тис. грн., фактично надійшло 603 379,0 тис. грн. податків, зборів та інших платежів (без врахування офіційних трансфертів), понад план отримано 20 301,2 тис. грн., виконання становить 103,5 відсотка.

Фактичні надходження податку на доходи фізичних осіб, питома вага яких у загальному фонді бюджету становить 51,9 відсотка, склали 313 322,0 тис. грн., що більше планових показників на 5 622,2 тис. грн.

Друге місце за обсягом надходжень до загального фонду бюджету громади належить місцевим податкам і зборам (202 795,7 тис. грн.), питома вага становить 33,6 відсотка.

Серед них основними є:

- плата за землю – надходження у звітному періоді становили 77 478,7 тис. грн. (виконання 107,1 відсотка до плану);
- єдиний податок – отримано 115 74,0 тис. грн. (виконання становить 100,4 відсотка);
- податок на нерухоме майно, відмінне від земельної ділянки – до бюджету надійшло 8 712,3 тис. грн. (виконання до плану 146,2 відсотка).

Акцизний податок у структурі доходів займає 12,1 відсотка. У звітному періоді надходження склали 73 161,9 тис. грн., в тому числі:

- від акцизного податку з виробленого та ввезеного на митну територію України пального – 38 042,6 тис. грн.;
- акцизного податку з реалізації виробниками та/або імпортерами, у тому числі в роздрібній торгівлі тютюнових виробів, тютюну та промислових замінників тютюну, рідин, що використовуються в електронних сигаретах, що оподатковується згідно з підпунктом 213.1.14 пункту 213.1 статті 213 Податкового кодексу України – 18 563,5 тис. грн.;
- акцизного податку з реалізації суб'єктами господарювання роздрібною торгівлю підакцизних товарів – 16 555,9 тис. грн.

До спеціального фонду бюджету (без врахування офіційних трансфертів) за звітний період надійшло 21 866,2 тис. грн., що більше планових показників на 6 643,3 тис. грн., або 143,6 відсотка.

В тому числі :

- * власні надходження бюджетних установ – 18 432,3 тис. грн.,
- * надходження до фонду охорони навколишнього природного середовища – 515,9 тис. грн.,
- * надходження до бюджету розвитку – 2 509,7 тис. грн.,
- * надходження до цільового фонду – 408,3 тис. грн.

Прогноз показників бюджету Лубенської міської територіальної громади за основними видами доходів на 2026 рік

Доходи бюджету територіальної громади на 2026 рік без урахування міжбюджетних трансфертів обраховано в сумі 748 384,8 тис.грн., у тому числі сума доходів:

- ❑ загального фонду – 730 539,0 тис.грн.;
- ❑ спеціального фонду – 17 845,8 тис.грн.

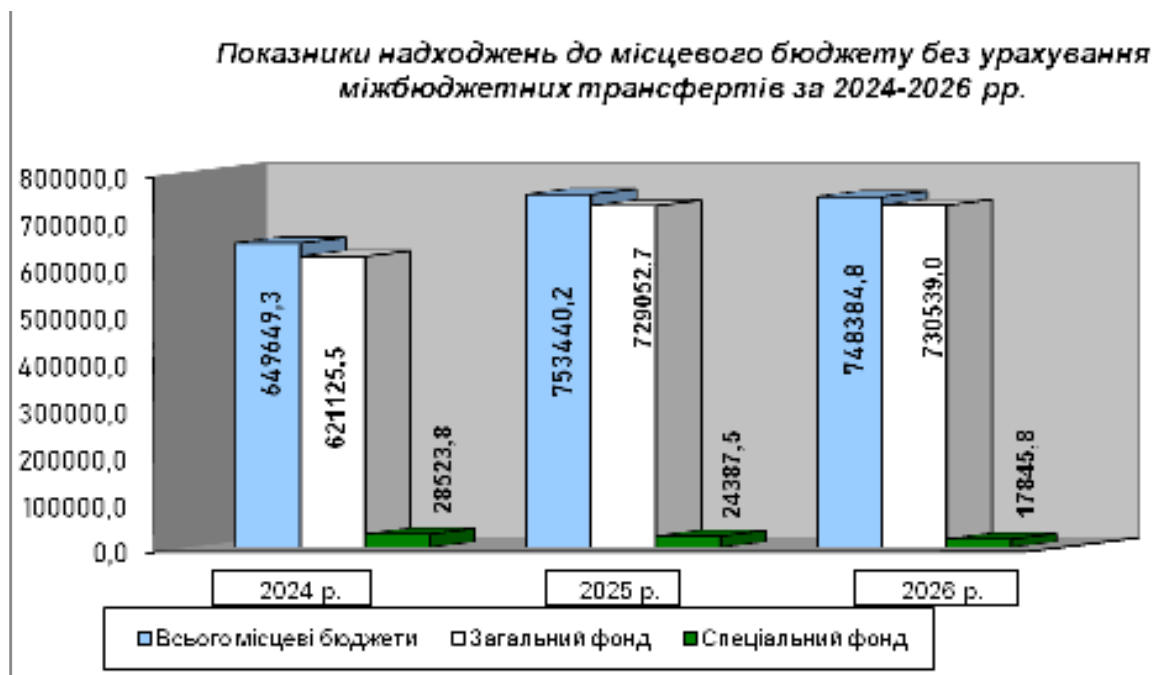

Склад доходів бюджету територіальної громади визначають статті 64, 69¹, 71 Бюджетного кодексу України та Закон України «Про Державний бюджет України на 2026 рік».

Показники доходів загального та спеціального фондів бюджету без урахування міжбюджетних трансфертів на 2026 рік порівняно з очікуваним виконанням 2025 року, зменшуються на 5 056,4 тис. грн., у тому числі по:

- загальному фонду – збільшуються на 1 486,3 тис. грн., або на 0,2 %;
- спеціальному фонду – зменшуються на 6 542,7 тис. грн., або на 26,8 %.

Водночас, звертаю Вашу увагу, що прогнозні показники дохідної частини бюджету Лубенської міської територіальної громади не є остаточними та можуть змінюватися протягом бюджетного періоду.

Загальний фонд місцевого бюджету

Показник надходжень до загального фонду бюджету територіальної громади без урахування міжбюджетних трансфертів на 2026 рік визначено в сумі 730 539,0 тис. грн., що становить 100,2 відсотка до очікуваних надходжень 2025 року.

Основним джерелом надходжень є податок та збір на доходи фізичних осіб, що становить 53,5 % від запланованого показника доходів загального фонду на 2026 рік.

Відповідно ст.52 Закону України «Про Державний бюджет України на 2026 рік» до бюджету територіальної громади у 2026 році буде зараховуватися 64 % податку та збору на доходи фізичних осіб крім податку на доходи фізичних осіб від оподаткування доходів у вигляді грошового забезпечення, грошових винагород та інших виплат, одержаних військовослужбовцями, поліцейськими та особами рядового і начальницького складу, який зараховується до державного бюджету.

Заплановані надходження на 2026 рік **податку та збору на доходи фізичних осіб** розраховано виходячи з прогнозного фонду оплати праці на 2026 рік, із врахуванням поступового зростання ділової активності суб'єктів

господарювання та збільшенням розміру мінімальної заробітної плати з 01 січня 2026 року в сумі 391 136,0 тис. грн., що на 0,9 % більше очікуваних надходжень у 2025 році (387 822,0 тис. грн.).

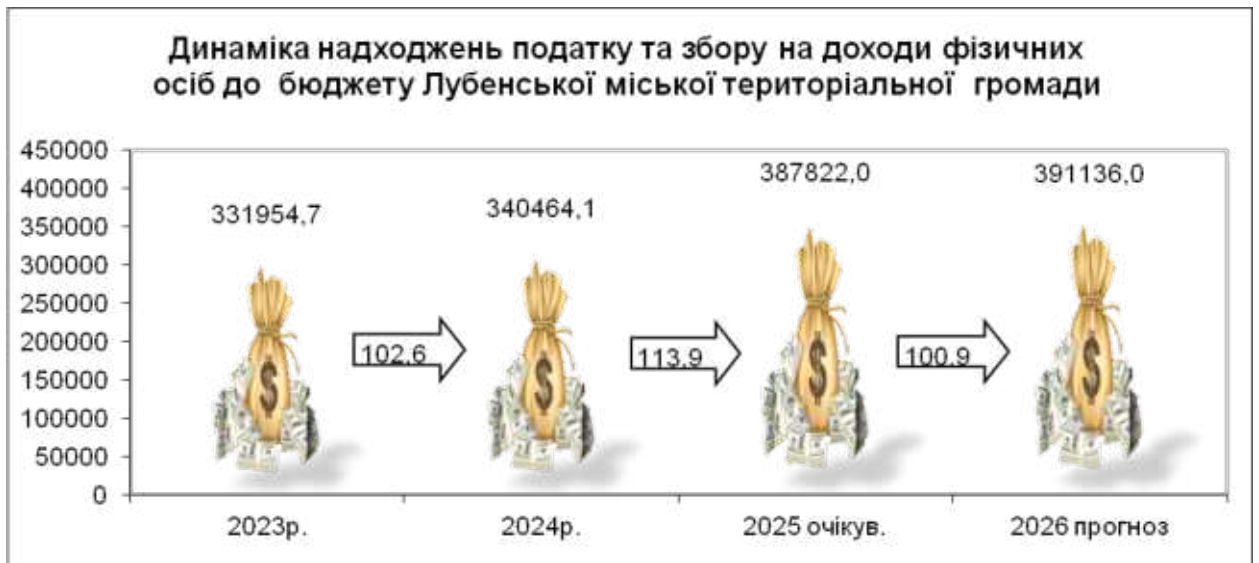

Відповідно до норм Податкового кодексу основним показником для розрахунку прогнозних надходжень податку та збору на доходи фізичних осіб виступає показник витрат на оплату праці (ВОП), який включає в себе:

- ✓ фонд оплати праці найманих працівників (ФОП);
- ✓ допомога по тимчасовій непрацездатності, що виплачується за рахунок фондів загальнообов'язкового державного соціального страхування;
- ✓ винагорода за цивільно-правовими договорами.

Розрахунок прогнозу податку на прибуток підприємств комунальної власності на 2026 рік проведено з урахуванням пункту 18 частини першої статті 64 Бюджетного кодексу України, з урахуванням чинних норм податкового законодавства, очікуваного декларування та надходжень у 2025 році й прогнозного фінансового результату підприємств до оподаткування на 2026 рік. За даними ГУ ДПС у Полтавській області прогнозна сума надходжень податку на прибуток прогнозується в сумі 500,0 тис. грн.

За даними ГУ ДПС у Полтавській області **рентна плата за користування надрами для видобування корисних копалин**

загальнодержавного та місцевого значення планується в розмірі 125,0 тис. грн., а **рентна плата за спеціальне використання лісових ресурсів** в розмірі 710,0 тис. грн.

Рентна плата за видобування корисних копалин загальнодержавного значення зараховується у пропорціях: 70% - до Державного бюджету України, 25% - до обласного бюджету, 5 % - до місцевого бюджету.

Рентна плата за видобування корисних копалин місцевого значення зараховується до місцевого бюджету у повному обсязі.

Рентна плата за спеціальне використання лісових ресурсів у частині деревини, заготовленої в порядку рубок головного користування, зараховується: до місцевого бюджету - 37% та до Державного бюджету України - 63% (з них до загального фонду – 37%; спеціального фонду - 26%).

Прогнозні надходження **акцизного податку** з реалізації суб'єктами господарювання роздрібної торгівлі підакцизних товарів передбачають зарахування надходжень з алкогольних напоїв та тютюнових виробів до бюджету територіальної громади у 2026 році та визначені з врахуванням прогнозних показників індексу споживчих цін, темпів реалізації оподатковуваних товарів та очікуваними показниками надходжень у 2025 році в сумі 43 700,0 тис. грн. Крім того, відповідно до пункту 16¹ частини першої статті 64 Бюджетного кодексу України 13,4% акцизного податку з виробленого в Україні та ввезеного на митну територію України пального зараховується до бюджетів місцевого самоврядування у порядку, визначеному Кабінетом Міністрів України. Прогнозний показник надходжень з виробленого в Україні пального (код доходу 14021900) – 5 000,0 тис. грн.; акцизного податку з ввезеного на митну територію України пального (код доходу 14031900) – 43 000,0 тис. грн. Всього надходження плануються в розмірі 91 700,0 тис. грн., питома вага яких становить 12,5 % від запланованих показників доходів загального фонду.

Друге місце за обсягом надходжень до загального фонду бюджету Лубенської територіальної громади належить місцевим податкам і зборам, питома вага яких становить – 32,4 %.

Відповідно до статті 10 Податкового кодексу України до місцевих податків та зборів належать: податок на майно (який складається з податку на нерухоме майно, відмінне від земельної ділянки, плати за землю, транспортного податку), туристичний збір та єдиний податок.

Розрахунок прогнозних надходжень місцевих податків і зборів на 2026 рік здійснено за видами податків і зборів відповідно до норм Податкового кодексу України та рішень Лубенської міської ради.

Прогнозна сума місцевих податків і зборів, що надходитимуть до бюджету Лубенської територіальної громади у 2026 році, становитиме 236 505,0 тис. грн.

Податок на нерухоме майно, відмінне від земельної ділянки, є складовою частиною податку на майно відповідно до статті 265 Податкового кодексу України.

Розрахунок податку на нерухоме майно, відмінне від земельної ділянки на 2026 рік проведено у розрізі об'єктів житлової та комерційної нерухомості, фізичних та юридичних осіб, площі об'єктів за даними органів державної податкової служби та очікуваними надходженнями за 2025 рік.

Базою оподаткування податком є загальна площа об'єкта житлової та нежитлової нерухомості, в тому числі його часток.

Фізичні та юридичні особи сплачують податок за ставками, що визначені рішенням Лубенської міської ради від 10 червня 2021 року «Про встановлення ставок та пільг зі сплати податку на нерухоме майно, відмінне від земельної ділянки». По Лубенській територіальній громаді відсоткова ставка становить від 0 до 0,5 відсотка залежно від зональності.

Прогнозний обсяг податку на нерухоме майно, відмінне від земельної ділянки, на 2026 рік передбачається в розмірі 8 150,0 тис. грн.

Відповідно до статті 265 Податкового кодексу України **плата за землю**, яка справляється у формі земельного податку та орендної плати за земельні ділянки державної та комунальної власності, є складовою частиною податку на майно та входить до складу місцевих податків і зборів.

Розрахунок прогнозної суми земельного податку та орендної плати за

земельні ділянки здійснено відповідно поданих платниками земельного податку та орендної плати самостійно обчислених сум по вказаних джерелах надходжень та поданих до ГУ ДПС у Полтавській області декларацій, а також фактичних надходжень за 10 місяців та очікуваних надходжень за 2025 рік.

Прогнозні надходження до загального фонду бюджету громади на 2026 рік становлять 91 500,0 тис. грн.

Фізичні та юридичні особи сплачують податок за ставками, що визначені рішенням Лубенської міської ради від 10 червня 2021 року «Про встановлення ставок та пільг зі сплати земельного податку». Розмір ставок у відсотковому розмірі становить від 0,01% до 3,0 % нормативної грошової оцінки.

Індксація нормативної грошової оцінки земель здійснюється відповідно до статті 289 Податкового кодексу України.

Запровадження та справляння **транспортного податку** передбачено статтею 267 Податкового кодексу України.

Платниками транспортного податку є фізичні та юридичні особи, в тому числі нерезиденти, які мають зареєстровані в Україні згідно з законодавством власні легкові автомобілі з року випуску яких минуло не більше п'яти років (включно); середньоринкова вартість яких становить понад 375 розмірів мінімальної заробітної плати, встановленої законом на 01 січня податкового (звітного) року (визначається Мінекономрозвитку за методикою, затвердженою Кабінетом Міністрів України, виходячи з марки, моделі, року випуску, об'єму циліндрів двигуна, типу пального). Перелік легкових автомобілів, які підлягають оподаткуванню транспортним податком щорічно розміщується на сайті Мінекономрозвитку. Ставка становить 25 000,0 грн. на рік за кожен автомобіль.

Прогнозні надходження до загального фонду бюджету громади транспортного податку на 2026 рік становлять 125,0 тис. грн.

Всього надходження **податку на майно** плануються в розмірі 99 775,0 тис. грн., питома вага надходжень становить 13,7 % від запланованого показника доходів загального фонду.

Туристичний збір належить до місцевих податків і зборів (ст. 268 ПКУ). Рішенням Лубенської міської ради від 10 червня 2021 р. «Про встановлення туристичного збору» визначений порядок оподаткування туристичним збором з 01 січня 2022 року.

Ставки туристичного збору, встановлюється за кожен добу тимчасового розміщення особи у місцях проживання (ночівлі) у розмірі: 0,5 відсотка – для внутрішнього туризму та 0,5 відсотка - для в'їзного туризму від розміру мінімальної заробітної плати, встановленої законом на 01 січня звітного (податкового) року.

Справляння збору здійснюється податковими агентами. Перелік податкових агентів та інформація про них розміщений на офіційному вебсайті Лубенської міської ради. До бюджету громади у 2025 році перераховують туристичний збір 7 суб'єктів підприємницької діяльності, з них юридичних осіб – 1 (АТ «Укрзалізниця») та 6 фізичних осіб.

Прогнозні надходження туристичного збору на 2026 рік пораховано з урахуванням норм статті 268 Податкового кодексу України, динаміки надходжень у 2025 році, невизначеності ситуації в умовах воєнного стану та становлять 130,0 тис. грн.

Єдиний податок зараховується до загального фонду відповідно до Бюджетного кодексу України. Правові засади застосування спрощеної системи оподаткування, обліку та звітності, а також справляння єдиного податку встановлено статтею 297 Податкового кодексу України.

Рішенням Лубенської міської ради від 18 червня 2020 року «Про встановлення ставок єдиного податку» встановлено такі ставки : для першої групи платників єдиного податку 10% розміру прожиткового мінімуму для працездатних осіб; для другої групи платників єдиного податку 20% розміру мінімальної заробітної плати. До бюджету громади у 2025 році перераховують єдиний податок більше 90 суб'єктів підприємницької

діяльності – юридичних осіб та більше 3400 суб'єкта підприємницької діяльності – фізичних осіб.

Прогнозний обсяг надходжень єдиного податку на 2026 рік розраховано з урахуванням положень Податкового кодексу України, за даними ГУ ДПС у Полтавській області, фактичних та очікуваних надходжень.

З 23 травня 2020 року Законом України від 16 січня 2020 року №466-IX «Про внесення змін до Податкового кодексу України щодо вдосконалення адміністрування податків, усунення технічних та логічних неузгодженостей у податковому законодавстві» збільшено граничний обсяг доходу для платників, що перебувають на спрощеній системі оподаткування та сплачують єдиний податок:

I групи – з 300 тис. грн.. до 167 розмірів мінімальної заробітної плати, встановленої законом на 1 січня податкового (звітного) року (далі – МЗП);

II групи – з 1,5 млн. грн. до 834 розмірів МЗП;

III групи – з 5 млн. грн. до 1167 розмірів МЗП.

Прогнозний обсяг надходжень єдиного податку на 2026 рік становить - 136 600,0 тис. грн., що 1 526,0 тис. грн. або на 1,1 відсоток більше порівняно з очікуваним виконанням 2025 року. У структурі платників переважають фізичні особи-підприємці (близько 82%), серед них більша частина жінок, які працюють переважно у сфері роздрібною торгівлі, освіти, краси, догляду та громадського харчування. Чоловіки задіяні у будівництві, ремонті, логістиці та транспорті.

Єдиний податок залишається ключовим джерелом власних доходів громади, який забезпечує фінансову стійкість, розвиток місцевої економіки, створення робочих місць і надходження ПДФО.

Така позитивна тенденція узгоджується з цілями Стратегії розвитку громади та прогнозом місцевого бюджету, підтверджуючи результативність місцевих ініціатив із підтримки підприємництва.

**Динаміка надходжень єдиного податку до бюджету
Лубенської територіальної громади (тис.грн)**

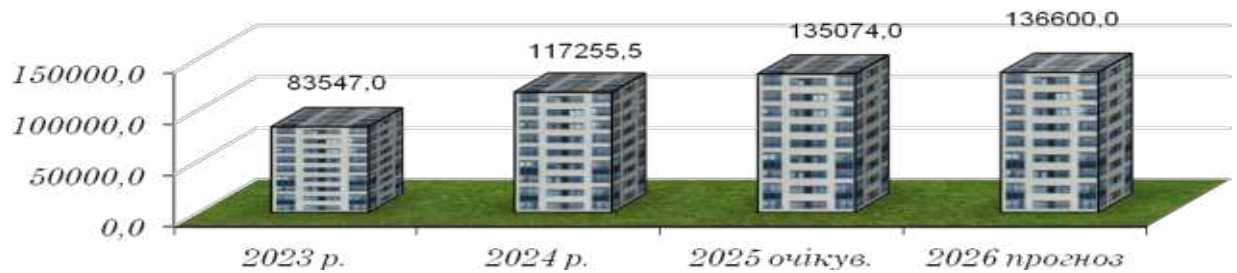

Надходження частини чистого прибутку (доходу) комунальних унітарних підприємств та їх об'єднань заплановані за даними ГУ ДПС у Полтавській області в розмірі 155,0 тис. грн.

Надходження **адміністративних штрафів**, що накладаються адміністративною комісією, створеною виконавчим комітетом міської ради визначено в сумі 10,0 тис. грн.

Адміністративний збір за проведення державної реєстрації юридичних осіб, фізичних осіб-підприємців та громадських формувань запланований на 2026 рік в розмірі 100,0 тис. грн.

До загального фонду бюджету територіальної громади зараховується **плата за надання інших адміністративних послуг** (це плата за видачу довідок про користування земельною ділянкою, оформлення права власності на будинок, оформлення різного виду адміністративних послуг при видачі та обміну паспортів громадянина України, видача відомостей з документації із землеустрою, різного виду довідки, витяги, що стосуються земельних відносин, послуги, які надає регіональний сервісний центр МВС), надходження якої планується в розмірі 6 800,0 тис. грн.

Адміністративний збір за державну реєстрацію речових прав на нерухоме майно та їх обтяжень заплановано в розмірі 800,0 тис. грн.

Надходження від орендної плати за користування цілісним майновим комплексом та іншим майном, що перебуває в комунальній власності планується в сумі 1 500,0 тис. грн.

Заплановані надходження до місцевого бюджету державного мита на 2026 рік визначено в сумі 400,0 тис. грн.

Надходження від орендної плати за водні об'єкти плануються в розмірі 48,0 тис.грн.

Інші надходження (24060300) заплановані в сумі 50,0 тис. грн.

Крім цього плануються додаткова дотація на здійснення повноважень органів місцевого самоврядування на деокупованих, тимчасово окупованих та інших територіях України, що зазнали негативного впливу у зв'язку з повномасштабною агресією Російської Федерації в сумі 15 941,5 тис. грн., дотація з місцевого бюджету на здійснення переданих з державного бюджету видатків з утримання закладів освіти та охорони здоров'я за рахунок відповідної додаткової дотації з державного бюджету всього в сумі 4 903,4 тис.грн. (в тому числі від Новооржицької с/р – 554,3 тис.грн.), інші субвенції з місцевого бюджету всього в сумі 2 766,4 тис. грн., в тому числі на утримання трудового архіву від Новооржицької с/р – 126,0 тис. грн., Ромоданівської с/р – 102,6 тис. грн. та Сенчанської с/р – 20,3 тис.грн.; для інклюзивно-ресурсного центру – 167,4 тис. грн. від Новооржицької селищної ради та 147,0 тис. грн. на центр реабілітації від Гребінківської міської територіальної громади, інші субвенції соціального характеру – 2 203,1 тис. грн.

Також у бюджеті територіальної громади планується субвенція на утримання об'єктів спільного користування (на центр реабілітації дітей) – всього в сумі 735,0 тис. грн., в тому числі 117,6 тис. грн. від Чорнухинської селищної ради, 264,6 тис. грн. від Хорольської міської ТГ та 352,8 тис. грн. від Пирятинської міської ТГ.

Горизонтальне вирівнювання податкоспроможності місцевих бюджетів на 2026 рік здійснено відповідно до ст.43 Закону України «Про Державний бюджет України на 2026 рік».

Розрахунок базової дотації здійснювався з урахуванням таких параметрів:

- для визначення кількості населення використовувалась чисельність наявного населення за даними Державної служби статистики України станом на 01.01.2022 р. та кількість зареєстрованих внутрішньо переміщених осіб за інформацією Міністерства соціальної політики, сім'ї та єдності України станом на 01.10.2025 року (по нашій громаді 75,3 тис. чол.);

- очікувані надходження у 2025 році 64 % податку на доходи фізичних осіб, що зараховується до бюджетів територіальних громад, надані Міністерством фінансів України (355 003,6 тис. грн.).

Середній рівень надходжень податку на доходи фізичних осіб на 1 жителя по бюджету Лубенської міської територіальної громади в розрахунку – 4 717,28 грн. Так, для бюджету громади індекс податкоспроможності визначено 0,896.

Отже, у 2026 році бюджет Лубенської міської територіальної громади буде отримувати базову дотацію в сумі 1 426,4 тис. грн., що зафіксовано в додатку № 5 до Закону України “ Про Державний бюджет України на 2026 рік”.

Доходи спеціального фонду

Показник надходжень до спеціального фонду бюджету територіальної громади на 2026 рік без урахування міжбюджетних трансфертів визначено у розмірі **17 845,8 тис. грн.**

Відповідно статті 69¹ Бюджетного кодексу України до надходжень спеціального фонду місцевих бюджетів належить 25 % **екологічного податку**, які спрямовуються до бюджету територіальної громади.

Прогнозні надходження екологічного податку на 2026 рік розраховано виходячи з чинного законодавства, очікуваного виконання за 2025 рік та даних ГУ ДПС у Полтавській області і плануються у сумі 353,0 тис. грн.

Згідно зі статтями 13 та 691 Бюджетного кодексу України у складі спеціального фонду бюджету Лубенської міської територіальної громади на

2026 рік плануються **власні надходження бюджетних установ** в обсязі 16 637,3 тис. грн.

Власні надходження бюджетних установ поділяються на такі групи:

- перша група – надходження від плати за послуги, що надаються бюджетними установами згідно з законодавством;
- друга група – інші джерела власних надходжень бюджетних установ.

Цільові фонди є складовою частиною спеціального фонду бюджету територіальної громади відповідно до пункту 8 частини 1 статті 69¹ Бюджетного кодексу України.

Прогнозні надходження до цільового фонду бюджету громади у 2026 році передбачені в сумі 120,0 тис. грн. Джерелами надходжень коштів до цільового фонду спеціального фонду є кошти від плати за право тимчасового використання місць для розташування об'єктів зовнішньої реклами; надходження відповідно до рішень Полтавської обласної ради; кошти, отримані від підприємств, установ, організацій та фізичних осіб, як благодійні та спонсорські внески та на виконання певних доручень; безповоротна фінансова допомога; інші надходження, не заборонені чинним законодавством України.

Складовою частиною спеціального фонду бюджету Лубенської міської територіальної громади є **бюджет розвитку**, надходження якого визначено статтею 71 Бюджетного кодексу України.

Розрахунок прогнозної суми надходжень до бюджету розвитку на 2026 рік становить 735,5 тис. грн., з них:

- надходження **коштів від відчуження майна**, що знаходиться в комунальній власності заплановано в сумі 300,0 тис. грн.

- надходження **коштів від викупу земельних ділянок сільськогосподарського призначення комунальної власності** на 2026 рік заплановано в сумі 435,5 тис. грн.

ПРОГНОЗ
бюджету Лубенської міської територіальної громади
на 2026 та 2027 роки

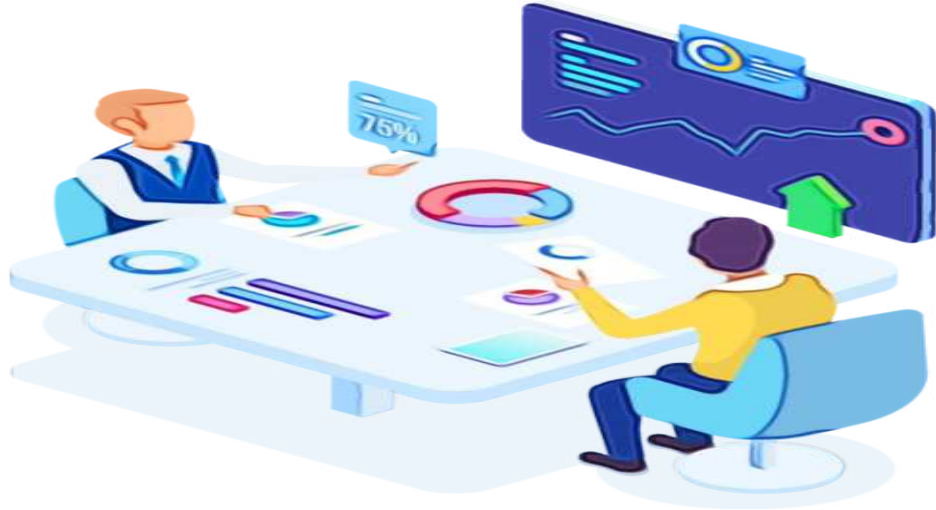

Прогноз бюджету Лубенської міської територіальної громади на 2027 та 2028 роки розроблено на основі прогнозних макропоказників економічного і соціального розвитку України та із застосуванням чинних норм положень Бюджетного та Податкового кодексів України, динаміки бази оподаткування, ефективності податкового адміністрування, аналізу виконання бюджету в попередніх і поточному бюджетних періодах та місцевих галузевих програм, якими визначено напрями розвитку громади, що сприятимуть покращенню добробуту населення, підвищення комфорту та якості життя, освіченості мешканців, розвитку економіки Лубенської громади, підвищенню її конкурентноспроможності та створенню нових робочих місць, а також створення позитивного іміджу регіону та максимально ефективного використання його ресурсів і можливостей.

Основними завданнями Прогнозу є підвищення результативності та ефективності бюджетних видатків, здійснення подальших кроків в напрямі динамічного росту доходів за рахунок позитивних зрушень в економіці громади.

Прогноз включає індикативні прогнозні показники бюджету Лубенської міської територіальної громади (далі бюджету громади) за основними видами

доходів, видатків, кредитування, фінансування, місцевого боргу та місцевих гарантій, показників бюджету розвитку, інвестиційних проєктів, взаємовідносин бюджету громади з Державним та іншими місцевими бюджетами на середньострокову перспективу.

Доходи бюджету територіальної громади на 2027 та 2028 роки визначено у сумі 769 949,6 тис. грн. та 801 292,9 тис. грн. відповідно.

Обсяг доходів загального фонду (без врахування міжбюджетних трансфертів) складає у 2027 році 751 497,1 тис. грн. та 782 764,3 тис. грн. в 2028 році.

Індикативні прогностичні показники доходів бюджету на 2027 та 2028 роки

Найменування	тис. грн.	
	2027 рік	2028 рік
Загальний фонд		
Податок та збір на доходи фізичних осіб	425 643,1	446 667,1
Податок на прибуток підприємств	500,0	550,0
Рентна плата за користування надрами для видобування корисних копалин місцевого значення; рентна плата за спеціальне використання води водних об'єктів місцевого значення; рентна плата за спеціальне використання лісових ресурсів	845,0	855,0
Акцизний податок з реалізації через роздрібну торговельну мережу пива, алкогольних напоїв, тютюнових виробів та пальне	75 170,0	77 250,0
Податок на майно	98 861,0	102 899,2
Туристичний збір	130,0	130,0
Єдиний податок	140 500,0	144 400,0
Частина чистого прибутку (доходу) комунальних унітарних підприємств та їх об'єднань, що вилучається до бюджету	160,0	165,0
Адміністративні штрафи та інші санкції	10,0	10,0
Адміністративний збір за проведення державної реєстрації юридичних осіб, фізичних осіб-підприємців та громадських формувань	130,0	140,0
Плата за надання інших адміністративних послуг	6 600,0	6 700,0

Адміністративний збір за державну реєстрацію речових прав на нерухоме майно та їх обтяжень	950,0	1 000,0
Надходження від орендної плати за користування цілісним майновим комплексом та іншим майном,	1 500,0	1 500,0
Державне мито	400,0	400,0
Орендна плата за водні об'єкти	48,0	48,0
Інші надходження	50,0	50,0
Разом доходів загального фонду	751 497,1	782 764,3
Спеціальний фонд		
Екологічний податок	353,0	353,0
Власні надходження бюджетних установ	17 214,0	17 640,0
Кошти від відчуження майна, що належить Автономній Республіці Крим та майна, що перебуває в комунальній власності	300,0	300,0
Кошти від продажу земельних ділянок сільськогосподарського призначення	435,5	75,6
Цільові фонди	150,0	160,0
Разом доходів спеціального фонду	18 452,5	18 528,6
Разом обсяг доходів (без урахування міжбюджетних трансфертів)	769 949,6	801 292,9

Обсяг доходів спеціального фонду прогнозується на 2026 рік в сумі **16 068,0** тис. грн. та **16 368,0** тис. грн. на 2027 рік. В тому числі обсяг надходжень бюджету розвитку на 2026-2027 роки прогнозується в сумі по **560,0** тис. грн. відповідно.

Впровадження послідовної та передбачуваної податкової політики на території громади в середньостроковому періоді дозволить забезпечити середньорічний приріст доходів бюджету, зростання бюджетоутворюючих податків, а саме податку та збору на доходи фізичних осіб, місцевих податків та зборів та зменшення податкового боргу.

ДОХОДИ

бюджету Лубенської міської територіальної громади на 2026 рік

1656500000

(код бюджету)

(грн.)

Код	Найменування згідно з Класифікацією доходів бюджету	Усього	Загальний фонд	Спеціальний фонд	
				усього	у тому числі бюджет розвитку
1	2	3	4	5	6
10000000	Податкові надходження	721 029 000,00	720 676 000,00	353 000,00	0,00
11000000	Податки на доходи, податки на прибуток, податки на збільшення ринкової вартості	391 636 000,00	391 636 000,00	0,00	0,00
11010000	Податок та збір на доходи фізичних осіб	391 136 000,00	391 136 000,00	0,00	0,00
11010100	Податок на доходи фізичних осіб, що сплачується податковими агентами, із доходів платника податку у вигляді заробітної плати	340 857 500,00	340 857 500,00	0,00	0,00
11010400	Податок на доходи фізичних осіб, що сплачується податковими агентами, із доходів платника податку інших ніж заробітна плата	45 562 500,00	45 562 500,00	0,00	0,00
11010500	Податок на доходи фізичних осіб, що сплачується фізичними особами за результатами річного декларування	4 000 000,00	4 000 000,00	0,00	0,00
11011300	Податок на доходи фізичних осіб у вигляді мінімального податкового зобов'язання, що підлягає сплаті фізичними особами	500 000,00	500 000,00	0,00	0,00
11011500	Авансовий внесок з податку на доходи фізичних осіб, що сплачується платниками податку, які здійснюють роздрібну торгівлю паливом	216 000,00	216 000,00	0,00	0,00
11020000	Податок на прибуток підприємств	500 000,00	500 000,00	0,00	0,00
11020200	Податок на прибуток підприємств та фінансових установ комунальної власності	500 000,00	500 000,00	0,00	0,00
13000000	Рентна плата та плата за використання інших природних ресурсів	835 000,00	835 000,00	0,00	0,00
13010000	Рентна плата за спеціальне використання лісових ресурсів	710 000,00	710 000,00	0,00	0,00
13010100	Рентна плата за спеціальне використання лісових ресурсів в частині деревини, заготовленої в порядку рубок головного користування	10 000,00	10 000,00	0,00	0,00
13010200	Рентна плата за спеціальне використання лісових ресурсів (крім рентної плати за спеціальне використання лісових ресурсів в частині деревини, заготовленої в порядку рубок головного користування)	700 000,00	700 000,00	0,00	0,00
13030000	Рентна плата за користування надрами загальнодержавного значення	70 000,00	70 000,00	0,00	0,00
13030100	Рентна плата за користування надрами для видобування інших корисних копалин загальнодержавного значення (крім видобування корисних копалин, визначених як Активи природних ресурсів)	70 000,00	70 000,00	0,00	0,00
13040000	Рентна плата за користування надрами місцевого значення	55 000,00	55 000,00	0,00	0,00
13040100	Рентна плата за користування надрами для видобування корисних копалин місцевого значення	55 000,00	55 000,00	0,00	0,00
14000000	Внутрішні податки на товари та послуги	91 700 000,00	91 700 000,00	0,00	0,00
14020000	Акцизний податок з вироблених в Україні підакцизних товарів (продукції)	5 000 000,00	5 000 000,00	0,00	0,00
14021900	Пальне	5 000 000,00	5 000 000,00	0,00	0,00
14030000	Акцизний податок з ввезених на митну територію України підакцизних товарів (продукції)	43 000 000,00	43 000 000,00	0,00	0,00
14031900	Пальне	43 000 000,00	43 000 000,00	0,00	0,00
14040000	Акцизний податок з реалізації суб'єктами господарювання роздрібною торгівлю підакцизних товарів	43 700 000,00	43 700 000,00	0,00	0,00

14040100	Акцизний податок з реалізації виробниками та/або імпортерами, у тому числі в роздрібній торгівлі тютюнових виробів, тютюну та промислових замінників тютюну, рідин, що використовуються в електронних сигаретах, що оподатковується згідно з підпунктом 213.1.14 пункту 213.1 статті 213 Податкового кодексу України	23 000 000,00	23 000 000,00	0,00	0,00
14040200	Акцизний податок з реалізації суб'єктами господарювання роздрібною торгівлю підакцизних товарів (крім тих, що оподатковуються згідно з підпунктом 213.1.14 пункту 213.1 статті 213 Податкового кодексу України)	20 700 000,00	20 700 000,00	0,00	0,00
18000000	Місцеві податки та збори, що сплачуються (перераховуються) згідно з Податковим кодексом України	236 505 000,00	236 505 000,00	0,00	0,00
18010000	Податок на майно	99 775 000,00	99 775 000,00	0,00	0,00
18010100	Податок на нерухоме майно, відмінне від земельної ділянки, сплачений юридичними особами, які є власниками об'єктів житлової нерухомості	50 000,00	50 000,00	0,00	0,00
18010200	Податок на нерухоме майно, відмінне від земельної ділянки, сплачений фізичними особами, які є власниками об'єктів житлової нерухомості	600 000,00	600 000,00	0,00	0,00
18010300	Податок на нерухоме майно, відмінне від земельної ділянки, сплачений фізичними особами, які є власниками об'єктів нежитлової нерухомості	4 500 000,00	4 500 000,00	0,00	0,00
18010400	Податок на нерухоме майно, відмінне від земельної ділянки, сплачений юридичними особами, які є власниками об'єктів нежитлової нерухомості	3 000 000,00	3 000 000,00	0,00	0,00
18010500	Земельний податок з юридичних осіб	14 900 000,00	14 900 000,00	0,00	0,00
18010600	Орендна плата з юридичних осіб	52 000 000,00	52 000 000,00	0,00	0,00
18010700	Земельний податок з фізичних осіб	2 600 000,00	2 600 000,00	0,00	0,00
18010900	Орендна плата з фізичних осіб	22 000 000,00	22 000 000,00	0,00	0,00
18011000	Транспортний податок з фізичних осіб	75 000,00	75 000,00	0,00	0,00
18011100	Транспортний податок з юридичних осіб	50 000,00	50 000,00	0,00	0,00
18030000	Туристичний збір	130 000,00	130 000,00	0,00	0,00
18030100	Туристичний збір, сплачений юридичними особами	30 000,00	30 000,00	0,00	0,00
18030200	Туристичний збір, сплачений фізичними особами	100 000,00	100 000,00	0,00	0,00
18050000	Єдиний податок	136 600 000,00	136 600 000,00	0,00	0,00
18050300	Єдиний податок з юридичних осіб	9 100 000,00	9 100 000,00	0,00	0,00
18050400	Єдиний податок з фізичних осіб	112 000 000,00	112 000 000,00	0,00	0,00
18050500	Єдиний податок з сільськогосподарських товаровиробників, у яких частка сільськогосподарського товаровиробництва за попередній податковий (звітний) рік дорівнює або перевищує 75 відсотків	15 500 000,00	15 500 000,00	0,00	0,00
19000000	Інші податки та збори	353 000,00	0,00	353 000,00	0,00
19010000	Екологічний податок	353 000,00	0,00	353 000,00	0,00
19010100	Екологічний податок, який справляється за викиди в атмосферне повітря забруднюючих речовин стаціонарними джерелами забруднення (за винятком викидів в атмосферне повітря двоокису вуглецю)	150 000,00	0,00	150 000,00	0,00
19010200	Надходження від скидів забруднюючих речовин безпосередньо у водні об'єкти	88 000,00	0,00	88 000,00	0,00
19010300	Надходження від розміщення відходів у спеціально відведених для цього місцях чи на об'єктах, крім розміщення окремих видів відходів як вторинної сировини	115 000,00	0,00	115 000,00	0,00
20000000	Неподаткові надходження	26 500 260,00	9 863 000,00	16 637 260,00	0,00
21000000	Доходи від власності та підприємницької діяльності	165 000,00	165 000,00	0,00	0,00
21010000	Частина чистого прибутку (доходу) державних або комунальних унітарних підприємств та їх об'єднань, що вилучається до відповідного бюджету, та дивіденди (дохід), нараховані на акції (частки) господарських товариств, у статутних капіталах яких є державна або комунальна власність	155 000,00	155 000,00	0,00	0,00
21010300	Частина чистого прибутку (доходу) комунальних унітарних підприємств та їх об'єднань, що вилучається до відповідного місцевого бюджету	155 000,00	155 000,00	0,00	0,00
21080000	Інші надходження	10 000,00	10 000,00	0,00	0,00
21081100	Адміністративні штрафи та інші санкції	10 000,00	10 000,00	0,00	0,00

22000000	Адміністративні збори та платежі, доходи від некомерційної господарської діяльності	9 648 000,00	9 648 000,00	0,00	0,00
22010000	Плата за надання адміністративних послуг	7 700 000,00	7 700 000,00	0,00	0,00
22010300	Адміністративний збір, що справляється відповідно до Закону України «Про державну реєстрацію юридичних осіб, фізичних осіб - підприємців та громадських формувань»	100 000,00	100 000,00	0,00	0,00
22012500	Плата за надання інших адміністративних послуг	6 800 000,00	6 800 000,00	0,00	0,00
22012600	Адміністративний збір за державну реєстрацію речових прав на нерухоме майно та їх обтяжень	800 000,00	800 000,00	0,00	0,00
22080000	Надходження від орендної плати за користування єдиним майновим комплексом та іншим державним майном	1 500 000,00	1 500 000,00	0,00	0,00
22080400	Надходження від орендної плати за користування майновим комплексом та іншим майном, що перебуває в комунальній власності	1 500 000,00	1 500 000,00	0,00	0,00
22090000	Державне мито	400 000,00	400 000,00	0,00	0,00
22090100	Державне мито, що сплачується за місцем розгляду та оформлення документів, у тому числі за оформлення документів на спадщину і дарування	380 000,00	380 000,00	0,00	0,00
22090400	Державне мито, пов'язане з видачею та оформленням закордонних паспортів (посвідок) та паспортів громадян України	20 000,00	20 000,00	0,00	0,00
22130000	Орендна плата за водні об'єкти (їх частини), що надаються в користування на умовах оренди Радою міністрів Автономної Республіки Крим, обласними, районними, Київською та Севастопольською міськими державними адміністраціями, місцевими радами	48 000,00	48 000,00	0,00	0,00
24000000	Інші неподаткові надходження	50 000,00	50 000,00	0,00	0,00
24060000	Інші надходження	50 000,00	50 000,00	0,00	0,00
24060300	Інші надходження	50 000,00	50 000,00	0,00	0,00
25000000	Власні надходження бюджетних установ	16 637 260,00	0,00	16 637 260,00	0,00
25010000	Надходження від плати за послуги, що надаються бюджетними установами згідно із законодавством	16 637 260,00	0,00	16 637 260,00	0,00
25010100	Плата за послуги, що надаються бюджетними установами згідно з їх основною діяльністю	15 038 260,00	0,00	15 038 260,00	0,00
25010300	Плата за оренду майна бюджетних установ, що здійснюється відповідно до Закону України «Про оренду державного та комунального майна»	1 599 000,00	0,00	1 599 000,00	0,00
30000000	Доходи від операцій з капіталом	735 500,00	0,00	735 500,00	735 500,00
31000000	Надходження від продажу основного капіталу	300 000,00	0,00	300 000,00	300 000,00
31030000	Кошти від відчуження майна, що належить Автономній Республіці Крим та майна, що перебуває в комунальній власності	300 000,00	0,00	300 000,00	300 000,00
33000000	Кошти від продажу землі і нематеріальних активів	435 500,00	0,00	435 500,00	435 500,00
33010000	Кошти від продажу землі	435 500,00	0,00	435 500,00	435 500,00
33010500	Кошти від викупу земельних ділянок сільськогосподарського призначення державної та комунальної власності, передбачених пунктом 6(1) розділу X «Перехідні положення» Земельного кодексу України	435 500,00	0,00	435 500,00	435 500,00
50000000	Цільові фонди	120 000,00	0,00	120 000,00	0,00
50110000	Цільові фонди, утворені Верховною Радою Автономної Республіки Крим, органами місцевого самоврядування та місцевими органами виконавчої влади	120 000,00	0,00	120 000,00	0,00
	Усього доходів (без урахування міжбюджетних трансфертів)	748 384 760,00	730 539 000,00	17 845 760,00	735 500,00
40000000	Офіційні трансферти	25 772 730,00	25 772 730,00	0,00	0,00
41000000	Від органів державного управління	25 772 730,00	25 772 730,00	0,00	0,00
41020000	Дотації з державного бюджету місцевим бюджетам	17 367 900,00	17 367 900,00	0,00	0,00
41020100	Базова дотація	1 426 400,00	1 426 400,00	0,00	0,00
41021400	Додаткова дотація з державного бюджету місцевим бюджетам на здійснення повноважень органів місцевого самоврядування на деокупованих, тимчасово окупованих та інших територіях України, що зазнали негативного впливу у зв'язку з повномасштабною збройною агресією Російської Федерації	15 941 500,00	15 941 500,00	0,00	0,00
41040000	Дотації з місцевих бюджетів іншим місцевим бюджетам	4 903 410,00	4 903 410,00	0,00	0,00

41040200	Дотація з місцевого бюджету на здійснення переданих з державного бюджету видатків з утримання закладів освіти та охорони здоров'я за рахунок відповідної додаткової дотації з державного бюджету	4 903 410,00	4 903 410,00	0,00	0,00
41050000	Субвенції з місцевих бюджетів іншим місцевим бюджетам	3 501 420,00	3 501 420,00	0,00	0,00
41053300	Субвенція з місцевого бюджету на утримання об'єктів спільного користування чи ліквідацію негативних наслідків діяльності об'єктів спільного користування	735 000,00	735 000,00	0,00	0,00
41053900	Інші субвенції з місцевого бюджету	2 766 420,00	2 766 420,00	0,00	0,00
X	Разом доходів	774 157 490,00	756 311 730,00	17 845 760,00	735 500,00

Секретар міської ради

Маргарита КОМАРОВА

Тамара РОМАНЕНКО 77 352

Очікувані надходження до бюджету Лубенської міської територіальної громади за 2025 рік та прогноз на 2026-2028 рік

тис.грн

1	2	3	4	5	6	7	8	9	10	11	12
		Затверджено бюджетом на 2025 р. з урах. змін (на 01.10.2025 р.)	Фактичні надходження станом на 01.11.2025 р.	Очікувані надходження за 2025 рік по даних фіноргану	Прогнозні надходження на 2026 рік по даних ДПІ	Прогнозні надходження на 2026 рік по даних фіноргану	% до 2026р. до очікув. 2025р. 9=8/6*100	Відхилення, +/- тис.грн. 10=8-6	Прогнозні надходження на 2027 рік	Прогнозні надходження на 2028 рік	
1	Податок та збір на доходи фізичних осіб (64 %) (11010000)	11010000	356 000,0	313 322,0	387 822,0	377 841,0	391 136,0	100,9	3 314,0	425 643,1	446 667,1
	- податок на доходи фізичних осіб, що сплачується податковими агентами, із доходів платника податку у вигляді заробітної плати	11010100	297 595,6	270 012,9	338 134,9	324 000,0	340 857,5	100,8	2 722,6	349 920,0	377 913,6
	- податок на доходи фізичних осіб з грошового забезпечення, грошових винагород та інших виплат, одержаних військовослужбовцями та особами рядового і начальницького складу, військовими інженерами та іншими особами	11010200								20 000,0	9 000,0
	- податок на доходи фізичних осіб, що сплачується податковими агентами, із доходів платника податку інших ніж заробітна плата	11010400	51 935,7	36 233,5	42 233,5	45 562,5	45 562,5	107,9	3 329,0	49 207,5	53 144,1
	- податок на доходи фізичних осіб, що сплачується фізичними особами за результатами річного декларування	11010500	4 593,7	6 540,4	6 840,4	3 375,0	4 000,0	58,5	-2 840,4	3 375,0	3 375,0
	- податок на доходи фізичних осіб у вигляді мінімального податкового зобов'язання, що підлягає оплаті фізичними особами	11011300	1 875,0	343,2	383,2	4 687,5	500,0	130,5	116,8	3 140,6	3 234,4
	- авансовий внесок з податку на доходи фізичних осіб, що сплачується платниками податку, які здійснюють роздрібну торгівлю паливом	11011500		192,0	230,0	216,0	216,0	93,9	-14,0	216,0	216,0
2	Податок на прибуток підприємств та фінансових установ комунальної власності	11020202	400,0	473,5	473,5	500,0	500,0	105,6	26,5	500,0	550,0
3	Рентна плата за спеціальне використання лісових ресурсів	13010000	680,0	574,9	710,0	710,0	710,0	100,0		720,0	730,0
	- рентна плата за спеціальне використання лісових ресурсів в частині деревини, заготовленої в порядку рубок головного користування	13010100	80,0	7,8	10,0	10,0	10,0	100,0		20,0	30,0
	- рентна плата за спеціальне використання лісових ресурсів (крім рентної плати за спеціальне використання лісових ресурсів в частині деревини, заготовленої в порядку рубок головного користування)	13010200	600,0	567,1	700,0	700,0	700,0	100,0		700,0	700,0
4	Рентна плата за користування надрами загальнодержавного та місцевого значення		115,0	101,2	125,0	125,0	125,0	100,0		125,0	125,0
	- рентна плата за користування надрами для видобування інших корисних копалин загальнодержавного значення	13030100	70,0	55,1	70,0	70,0	70,0	100,0		70,0	70,0
	- рентна плата за користування надрами для видобування корисних копалин місцевого значення	13040100	45,0	46,1	55,0	55,0	55,0	100,0		55,0	55,0
5	Внутрішні податки на товари і послуги		80 550,0	73 162,0	89 362,1	20 700,0	91 700,0	102,6	2 337,9	75 170,0	77 250,0
	Акцизний податок з вироблених в Україні піддакцизних товарів (продукції) (паливо)	14021900	5 650,0	4 255,3	4 555,3		5 000,0	109,8	444,7	5 700,0	5 800,0
	Акцизний податок з ввезених на митну територію України піддакцизних товарів (продукції) (паливо)	14031900	35 500,0	33 787,3	42 187,3		43 000,0	101,9	812,7	30 500,0	31 000,0
	Акцизний податок з реалізації виробниками та/або імпортерами, у т.ч. в роздрібній торгівлі тютюнових виробів, тютюну та промислових замінників тютюну....	14040100	17 300,0	18 563,5	22 619,5		23 000,0	101,7	380,5	17 600,0	17 700,0
	Акцизний податок з реалізації суб'єктами господарювання роздрібних торговельно-піддакцизних товарів.....	14040200	22 100,0	16 555,9	20 000,0	20 700,0	20 700,0	103,5	700,0	21 370,0	22 750,0
6	Податок на майно:	18010000	85 106,0	87 217,8	101 014,3	93 975,0	99 775,0	98,8	-1 239,3	98 861,0	102 899,2
	- податок на нерухоме майно, сплачений юридичними особами, які є власниками житлової нерухомості	18010100	50,0	40,6	50,0	50,0	50,0	100,0		50,0	50,0
	- податок на нерухоме майно, сплачений фізичними особами, які є власниками житлової нерухомості	18010200	700,0	1 308,0	1 358,0	600,0	600,0	44,2		636,0	674,2
	- податок на нерухоме майно, сплачений фізичними особами, які є власниками нежитлової нерухомості	18010300	2 400,0	4 579,2	4 779,2	2 800,0	4 500,0	94,2		2 950,0	2 950,0
	- податок на нерухоме майно, сплачений юридичними особами, які є власниками нежитлової нерухомості	18010400	2 411,0	2 784,5	2 884,5	3 000,0	3 000,0	104,0		3 000,0	3 000,0
	- земельний податок з юридичних осіб	18010500	12 550,0	12 024,9	14 224,9	14 900,0	14 900,0	104,7		15 200,0	15 500,0
	- орендна плата з юридичних осіб	18010600	44 300,0	43 765,5	51 765,5	48 900,0	52 000,0	100,5		52 300,0	55 000,0
	- земельний податок з фізичних осіб	18010700	2 600,0	2 362,9	2 600,0	2 600,0	2 600,0	100,0		2 600,0	2 600,0
	- орендна плата з фізичних осіб	18010900	19 450,0	19 325,4	22 325,4	21 000,0	22 000,0	98,5		22 000,0	23 000,0
	- транспортний податок з фізичних осіб	18011000	75,0	94,1	94,1	75,0	75,0	79,7		75,0	75,0
	- транспортний податок з юридичних осіб	18011100	50,0	90,2	90,2	50,0	50,0	55,4		50,0	50,0
	- орендна плата за земельні ділянки с/г призначення державної власності...	18011200	520,0	842,5	842,5						

7	Туристичний збір	18030000	100,0	103,9	113,9	130,0	130,0	114,1	16,1	130,0	130,0
	- туристичний збір, сплачений юридичними особами	18030100	20,0	20,4	23,4	30,0	30,0	128,2	6,6	30,0	30,0
	- туристичний збір, сплачений фізичними особами	18030200	80,0	83,5	90,5	100,0	100,0	110,5	9,5	100,0	100,0
8	Єдиний податок	18050000	138 529,3	115 474,0	135 074,0	136 600,0	136 600,0	101,1	1 526,0	140 500,0	144 400,0
	- єдиний податок з юридичних осіб	18050300	8 400,0	7 106,9	8 206,9	9 100,0	9 100,0	110,9		10 000,0	10 900,0
	- єдиний податок з фізичних осіб	18050400	115 329,3	93 164,2	111 264,2	112 000,0	112 000,0	100,7		115 000,0	118 000,0
	- єдиний податок з сільськогосподарських товаровиробників...	18050500	14 800,0	15 202,9	15 602,9	15 500,0	15 500,0	99,3		15 500,0	15 500,0
9	Частина чистого прибутку (доходу) комун.унітарних підприємств	21010300	80,0	113,3	113,3	155,0	155,0	136,8	41,7	160,0	165,0
10	Плата за розміщення тимчасово вільних коштів	21050000									
11	Адміністративні штрафи та інші санкції	21081100	10,0	1,4	2,4			416,7	7,6	10,0	10,0
12	Адміністративні штрафи та штрафні санкції за порушення законодавства у сфері виробництва та обігу алкогольних напоїв та тютюнових виробів	21081500		15,3	15,3					-15,3	
13	Плата за встановлення земельного сервіту	21081700		52,00	52,0					-52,0	
14	Адмін.збір за проведення держ.реєстрацій юрид., фіз. осіб-підприємців та громадських формувань	22010300	180,0	86,7	100,7		100,0	99,3	-0,7	130,0	140,0
15	Плата за надання інших адміністративних послуг	22012500	7 300,0	5 691,8	6 791,8		6 800,0	100,1	8,2	6 600,0	6 700,0
16	Адмін.збір за держ.реєстрацію речових прав на нерухоме майно	22012600	1 000,0	687,0	787,0		800,0	101,7	13,0	950,0	1 000,0
17	Плата за скорочення термінів надання послуг у сфері державної реєстрації речових прав на нерухоме майно...	22012900		5,5	5,5					-5,5	
18	Надходження від орендної плати за користування цілісним майновим комплексом	22080400	2 050,0	1 908,0	2 050,0		1 500,0	73,2	-550,0	1 500,0	1 500,0
19	Державне мито:	22090000	370,0	416,8	456,8		400,0	87,6	-56,8	400,0	400,0
	- державне мито, що сплачується за місцем розгляду та оформлення документів, у тому числі за оформлення документів на спадщину і дарування	22090100	350,0	415,6	455,6		380,0	83,4	-75,6	380,0	380,0
	- державне мито, пов'язане з видачею та оформленням закордонних паспортів (посвідок) та паспортів громадян України	22090400	20,0	1,2	1,2		20,0	1666,7	18,8	20,0	20,0
20	Орендні плати за водні об'єкти	22130000	10,0	41,8	43,0		48,0	111,6	5,0	48,0	48,0
21	Інші надходження	24060300	295,0	477,4	487,4		50,0	10,3	-437,4	50,0	50,0
22	Кошти за школу, що заповіюна на зем. ділянках держ. та комун. власності	24062200	2 569,0	3 452,7	3 452,7					-3 452,7	
	Разом доходів загального фонду		675 344,3	603 379,0	729 052,7	630 736,0	730 539,0	100,2	1 486,3	751 497,1	782 764,3
1	Екологічний податок	19010000	298,0	394,5	401,8	358,0	353,0	87,9	-48,8	353,0	353,0
	- надходження від викидів забруднюючих речовин в атмосферне повітря стаціонарними джерелами забруднення	19010100	150,0	142,7	150,0	150,0	150,0	100,0		150,0	150,0
	- надходження від скидів забруднюючих речовин безпосередньо у водні об'єкти	19010200	65,0	105,6	105,6	88,0	88,0	83,3	-17,6	88,0	88,0
	- надходження від розміщення відходів у спеціально відведених для цього місцях чи на об'єктах, крім розміщення окремих видів відходів	19010300	83,0	146,2	146,2	120,0	115,0	78,7	-31,2	115,0	115,0
2	Надходження коштів від відшкодування втрат сільськогосподарського та лісгосподарського виробництва	21110000									
3	Грошові стягнення за шкоду заподіяну законодавства про охорону навк.природного середовища	24062100	80,0	121,4	121,4					-121,4	
4	Відсотки за користування довгостроковим кредитом...	24110000		0,10	0,10					-0,1	
5	Власні надходження бюджетних установ	25000000	14 963,1	18 432,3	20 926,2		16 637,260	79,5	-4 288,9	17 214,0	17 640,0
	- плата за послуги, що надаються бюджетними установами згідно з їх основною діяльністю	25010100	13 897,1	7 465,2	9 781,4		15 038,260	153,7	5 256,9	15 614,0	16 000,0
	- надходження бюджетних установ від додаткової (господарської) діяльності	25010200		17,9	17,9					-17,9	
	- плата за оренду майна бюджетних установ, що здійснюється відповідно до Закону України "Про оренду державного та комунального майна"	25010300	1 066,0	2 403,8	2 581,5		1 599,0	61,9	-982,5	1 600,0	1 640,0
	- надходження бюджетних установ від реалізації в установленому порядку майна (крім нерухомого майна)	25010400		42,3	42,3					-42,3	
	- благодійні внески, гранти та дарунки	25020100		3 977,1	3 977,1					-3 977,1	
	- надходження, що отримують бюджетні установи від підприємств, організацій, фізичних осіб та від інших бюджетних установ для виконання цільових заходів, у тому числі заходів з відчуження для суспільних потреб земельних ділянок та розміщених на них інших об'єктів нерухомого майна, що перебувають у приватній власності фізичних або юридичних осіб	25020200		4 526,0	4 526,0					-4 526,0	
6	Кошти від відчуження майна, що належить АРК та майна, що перебуває в комунальній власності	31030000	1 226,3	1 319,9	1 319,9		300,0	22,7	-1 019,9	300,0	300,0

7	Кошти від продажу земельних ділянок несільськогосподарського призначення	33010100	177,0	177,8	177,8				-177,8		
8	Кошти від продажу земельних ділянок сільськогосподарського призначення	33010500	775,0	1 012,0	1 012,0		435,5	43,0	-576,5	435,5	75,6
9	Цільові фонди	50110000	250,2	408,2	428,3		120,0	28,0	-308,3	150,0	160,0
	Разом доходів спеціального фонду		17 769,6	21 866,2	24 387,5	358,0	17 845,760	73,2	-6 541,7	18 452,5	18 528,6
	Разом доходів загального та спеціального фондів (без урахування міжбюджетних трансфертів)		693 113,9	625 245,2	753 440,2	631 094,0	748 384,760	99,3	-5 055,4	769 949,6	801 292,9
	Базова дотація	41020100					1 426,4		1 426,4		
	Освітня субвенція	41033900	165 170,1	137 683,2	165 170,1				-165 170,1		
	Додаткова дотація на здійснення повноважень орг.місц.самовряд.на деокупованих, тимчасово окупованих та інших територіях України....	41021400					15 941,5				
	Дотація на здійснення переданих з держ.бюджету видатків з утримання закладів освіти та охорони здоров'я...(в т.ч. Новоорж. 554 310 грн. на охорону здор.)	41040200	5 576,3	4 560,2	5 576,3		4 903,410	87,9	-672,9		
	Субвенція на центр реабілітації дітей з інвалідністю (на 2026 р.Чорнухи - 117,6; Пирятин - 352,8 ; Гребінка - 147,0; Хорол -264,6)	41053300, 41053900	795,9	792,7	844,6		882,0	104,4	37,4	990,0	1 098,0
	Субвенції з обласного та інших бюджетів (Н.Оржиця 126 041 - архів та 167 364 - ІРЦ; Ромадан - 102 575 - архів; Сенча- 20 300 - архів.)(субвенції соціального характеру - 2 203,140)	41053900	2 895,3	594,0	2 895,3		2 619,420	90,5	-275,9	2 671,430	2 725,857
	Субвенції з Державного та інших бюджетів	41031400, 41032800, 41033100, 41035400, 41036000 , 41036300, 41037400, 41051000, 41059300	124 164,9	12 746,1	124 164,9						
	Гранти, що надійшли до місцевих бюджетів	42020500									
	Всього бюджет територіальної громади		991 716,4	781 621,4	1 052 091,4	631 094,0	774 157,490	73,6	-277 933,9	773 611,030	805 116,757

Начальник фінансового управління

Тамара РОМАНЕНКО

ФІНАНСУВАННЯ бюджет Лубенської міської територіальної громади на 2026 рік

1656500000

(код бюджету)

(грн.)

Код	Найменування згідно з Класифікацією фінансування бюджету	Усього	Загальний фонд	Спеціальний фонд	
				усього	у тому числі бюджет розвитку
1	2	3	4	5	6
Фінансування за типом кредитора					
200000	Внутрішнє фінансування	0,00	-20 353 000,00	20 353 000,00	20 353 000,00
208000	Фінансування за рахунок зміни залишків коштів бюджетів	0,00	-20 353 000,00	20 353 000,00	20 353 000,00
208400	Кошти, що передаються із загального фонду бюджету до бюджету розвитку (спеціального фонду)	0,00	-20 353 000,00	20 353 000,00	20 353 000,00
X	Загальне фінансування	0,00	-20 353 000,00	20 353 000,00	20 353 000,00
Фінансування за типом боргового зобов'язання					
600000	Фінансування за активними операціями	0,00	-20 353 000,00	20 353 000,00	20 353 000,00
602000	Зміни обсягів бюджетних коштів	0,00	-20 353 000,00	20 353 000,00	20 353 000,00
602400	Кошти, що передаються із загального фонду бюджету до бюджету розвитку (спеціального фонду)	0,00	-20 353 000,00	20 353 000,00	20 353 000,00
X	Загальне фінансування	0,00	-20 353 000,00	20 353 000,00	20 353 000,00

Секретар міської ради

Маргарита КОМАРОВА

Тамара РОМАНЕНКО 77 352

Аналіз бюджету Лубенської міської територіальної громади на 2026 рік (основні показники загального фонду)

Додаток 2
грн.

Назва	Затверджено на 2024 р.	Уточнено на 2024 р.	Затверджено на 2025 р.	Уточнено на 2025 р.	Проект бюджету на 2026 р.	Відхилення, +/- грн.	Абсолютне відхилення, %	Проект бюджету на 2027 р.	Проект бюджету на 2028 р.
1	2	3	4	5	6	7=6-4	8=6/4*100	9	10
Органи місцевого самоврядування	80 403 698	94 005 913	112 560 967	116 733 861	134 596 030	22 035 063	120	144 017 752	152 658 817
Освіта	370 182 766	399 910 126	332 914 468	422 370 114	261 129 800	-71 784 668	78	279 408 886	296 173 419
Охорона здоров'я	29 500 000	40 603 473	41 210 000	46 902 510	47 720 133	6 510 133	116	51 060 542	54 124 175
Культура	33 439 330	35 885 752	36 480 000	37 583 239	41 407 359	4 927 359	114	44 305 874	46 964 227
Соціальний захист, в т.ч.:	46 752 536	66 288 265	57 503 957	82 237 252	79 253 739	21 749 782	138	84 801 501	89 889 591
1. Центр соціальної реабілітації дітей з інвалідністю	3 310 000	3 684 625	3 665 000	3 876 600	4 292 917	627 917	117	4 593 421	4 869 026
2. Територіальний центр	19 366 400	19 404 400	19 440 000	21 209 000	23 433 400	3 993 400	121	25 073 738	26 578 162
3. Центр соціальних служб	3 100 000	2 729 509	2 454 763	2 492 763	2 753 500	298 737	112	2 946 245	3 123 020
4. Молодіжні програми	550 000	527 020	550 000	550 000	600 000	50 000	109	642 000	680 520
5. Стипендії міської ради	302 250	300 000	480 000	300 000	300 000	-180 000	63	321 000	340 260
6. Оздоровлення дітей	0	0	0	0	0	0		0	0
7. Фінансова підтримка громадських організацій	300 000	300 000	300 000	300 000	300 000	0	100	321 000	340 260
8. Інші програми соц.захисту дітей	200 000	180 000	180 000	180 000	210 000	30 000	117	224 700	238 182
9. Інші допомоги	5 956 500	14 083 625	10 528 619	22 645 624	20 766 340	10 237 721	197	22 219 984	23 553 183
в т.ч.: заходи	196 500	90 000	200 000	0	200 000	0	100	214 000	226 840
матеріальна допомога	5 360 000	13 790 625	9 888 619	21 840 624	20 016 340	10 127 721	202	21 417 484	22 702 533
оздоровлення учасників АТО та ін.	400 000	175 000	440 000	805 000	550 000	110 000	125	588 500	623 810
10. Виплати грошової компенсації фізичним особам, які надають соціальні послуги громадянам похилого віку, інвалідам, дітям-інвалідам, хворим, які не здатні до самообслуговування	3 616 160	6 616 160	4 500 410	6 100 310	5 000 400	499 990	111	5 350 428	5 671 454
11. Пільговий проїзд автотранспортом	7 494 280	14 494 280	10 000 000	18 326 000	16 073 682	6 073 682	161	17 198 840	18 230 770
12. Пільговий проїзд залізничним транспортом	750 000	750 000	800 000	800 000	850 000	50 000	106	909 500	964 070
13. Послуги зв'язку	0	0	0	0	0	0		0	0
14. Інші пільги, ЧАЕС	897 654	573 111	574 000	574 000	574 000	0	100	614 180	651 031
15. Путівки	466 500	753 500	908 500	900 000	977 400	68 900	108	1 045 818	1 108 567
16. Громадські роботи	108 092	108 699	#ССЫЛКА!	#ССЫЛКА!	#ССЫЛКА!	#ССЫЛКА!	#ССЫЛКА!	#ССЫЛКА!	#ССЫЛКА!
17. Поховання учасників бойових дій	319 200	459 200	490 000	640 000	514 500	24 500	105	550 515	583 546
18. Підтримка ВПО	100 000	0	49 500	49 500	50 000	500	101	53 500	56 710
19. Служба підтримки осіб, які постраждали від домашнього насильства та/або насильства за ознакою статі	0	731 470	1 722 439	1 747 818	1 895 000	172 561	110	2 027 650	2 149 309

20. Забезпечення інституту помічника ветерана	0	141 630	380 000	954 811	25 000	-355 000	7	26 750	28 355
Інші заходи у сфері автотранспорту	390 600	390 600	334 000	328 000	350 000	16 000	105	374 500	396 970
Поточний ремонт та утримання доріг	32 226 600	44 984 500	35 300 000	38 900 000	50 618 909	15 318 909	143	54 162 233	57 411 967
Субвенція на поточний ремонт та утримання доріг	0	7 618 000	0	18 100 000	0	0	0	0	0
Благоустрій	31 817 850	39 304 950	40 704 000	44 951 220	49 904 000	9 200 000	123	53 397 280	56 601 117
Дотація житлово-комунальному господарству	18 786 250	16 820 258	21 500 000	18 231 250	24 446 000	2 946 000	114	26 157 220	27 726 653
Водопровідно - каналізаційне господарство	350 000	651 158	350 000	2 090 000	1 020 000	670 000	291	1 091 400	1 156 884
Фінансова підтримка радіо	650 000	650 000	700 000	680 900	775 270	75 270	111	829 539	879 311
Фізична культура і спорт, в т.ч.:	12 330 840	13 305 069	13 290 000	14 154 899	15 805 700	2 515 700	119	16 912 099	17 926 825
1. ДЮСШ	9 245 000	9 540 429	9 800 000	9 899 100	11 137 800	1 337 800	114	11 917 446	12 632 493
2. Заходи по спорту	1 475 000	1 875 000	1 590 000	1 929 799	2 607 900	1 017 900	164	2 790 453	2 957 880
3. Фінансова підтримка стадіону	1 610 840	1 889 640	1 900 000	2 326 000	2 060 000	160 000	108	2 204 200	2 336 452
4. Проект "Активні парки"	0	72 762	0	0	0	0	0	0	0
Заходи з енергозбереження	50 000	43 200	40 000	0	#ССЫЛКА!	#ССЫЛКА!	#ССЫЛКА!	#ССЫЛКА!	#ССЫЛКА!
Рятувальна станція	1 253 500	1 491 100	1 545 000	1 445 000	1 759 600	214 600	114	1 882 772	1 995 738
Видатки на запобігання та ліквідацію надзвичайних ситуацій	390 000	480 000	470 000	550 000	#ССЫЛКА!	#ССЫЛКА!	#ССЫЛКА!	#ССЫЛКА!	#ССЫЛКА!
Заходи громадського порядку та безпеки	150 000	50 000	150 000	150 000	150 000	0	100	160 500	170 130
Заходи з мобілізаційної роботи	622 000	1 390 610	1 330 000	2 530 000	2 041 500	711 500	153	2 184 405	2 315 469
Заходи з територіальної оборони	1 700 000	3 682 000	1 905 000	1 703 778	#ССЫЛКА!	#ССЫЛКА!	#ССЫЛКА!	#ССЫЛКА!	#ССЫЛКА!
Охорона і раціональне використання земель, водних ресурсів	100 000	350 000	100 000	300 000	200 000	100 000	200	214 000	226 840
Субвенція державному бюджету (поліція, СБУ, ВЧ, ДПІ, УДК, комісаріат, архів та ін.)	0	5 589 414	0	13 308 024	0	0	0	0	0
Субвенція обласному бюджету (теплопостачання)	0	3 304 742	0	4 450 000	0	0	0	0	0
Обслуговування боргу	0	0	0	0	0	0	0	0	0
Видатки не віднесені до основних груп, в т.ч.:	5 648 750	4 463 221	5 396 073	8 080 236	14 050 100	8 654 027	260	15 033 607	15 935 623
1. Реалізація національної програми інформатизації, заходи та ін.	804 900	613 979	2 254 793	4 185 617	4 193 100	1 938 307	186	4 486 617	4 755 814
2. Утримання ком. майна та ін.	4 713 720	3 658 006	2 961 070	3 714 409	7 232 000	4 270 930	244	7 738 240	8 202 534
3. Членські внески до асоціацій	130 130	191 236	180 210	180 210	187 000	6 790	104	200 090	212 095
4. Місцева пожежна охорона					2 438 000	0	0	2 608 660	2 765 180

Заходи по'язані з економічною діяльністю	20 000	25 000	30 000	30 000	30 000	0	100	32 100	34 026
Резервний фонд	3 000 000	439 300	3 000 000	343 117	7 903 410	4 903 410	263	8 456 649	8 964 048
Разом загальний фонд	669 764 720	781 799 412	706 813 465	876 153 399	#ССЫЛКА!	#ССЫЛКА!	#ССЫЛКА!	#ССЫЛКА!	#ССЫЛКА!
	669 764 720,00	781 799 412,00	706 813 465,00	876 153 399,12	736 958 730,00			107	106
	0	0	0	0	#ССЫЛКА!				

Начальник фінансового управління

Тамара РОМАНЕНКО

Аналіз видаткової частини бюджету Лубенської міської територіальної громади (за галузевою ознакою)

№ з/п	Найменування галузі	Загальний фонд						грн.	
		План 2025 року		План 2026 року		Відхилення		на 2027 рік	на 2028 рік
		Затверджено	Уточнено	Проект	Рішення		%		
1	2	3	4	5	6	7=6-3	8=6/3*100	9	10
1.	Державне управління	113 380 967,00	116 903 861,00	134 930 030,00	134 930 030,00	21 549 063,00	119,01	144 375 132,10	153 037 640,03
2.	Освіта	332 914 468,00	422 370 113,69	412 934 300,00	261 129 800,00	-71 784 668,00	78,44	279 408 886,00	296 173 419,16
3.	Охорона здоров'я	41 210 000,00	46 902 510,00	47 720 133,00	47 720 133,00	6 510 133,00	115,80	51 060 542,31	54 124 174,85
4.	Соціальний захист та соціальне забезпечення	57 503 957,00	82 237 252,00	79 253 739,00	79 253 739,00	21 749 782,00	137,82	84 801 500,73	89 889 590,77
5.	Культура і мистецтво	36 480 000,00	37 583 239,00	41 407 359,00	41 407 359,00	4 927 359,00	113,51	44 305 874,13	46 964 226,58
6.	Фізична культура і спорт	13 290 000,00	14 154 899,00	15 805 700,00	15 805 700,00	2 515 700,00	118,93	16 912 099,00	17 926 824,94
7.	Житлово-комунальне господарство	64 974 000,00	68 444 470,00	81 920 000,00	81 920 000,00	16 946 000,00	126,08	87 654 400,00	92 913 664,00
8.	Економічна діяльність	37 339 003,00	43 923 826,60	55 579 009,00	55 579 009,00	18 240 006,00	148,85	59 469 539,63	63 037 712,01
9.	Інша діяльність в т.ч. резервний фонд	9 721 070,00	7 775 204,20	18 212 960,00	18 212 960,00	8 491 890,00	187,36	19 487 867,20	20 657 139,23
10.	Міжбюджетні трансферти		35 858 023,63			0,00	0,00	0,00	0,00
	Всього:	706 813 465,00	876 153 399,12	887 763 230,00	735 958 730,00	29 145 265,00	104,12	787 475 841,10	834 724 391,57

Начальник фінансового управління

Тамара РОМАНЕНКО

РОЗПОДІЛ
видатків бюджет Лубенської міської територіальної громади на 2026 рік

1656500000

(код бюджету)

(грн.)

Код Програмної класифікації видатків та кредитування місцевого бюджету	Код Типової програмної класифікації видатків та кредитування місцевого бюджету	Код Функціонально-ї класифікації видатків та кредитування бюджету	Найменування головного розпорядника коштів місцевого бюджету/ відповідального виконавця, найменування бюджетної програми згідно з Типовою програмною класифікацією видатків та кредитування місцевого бюджету	Загальний фонд					Спеціальний фонд					Разом	
				усього	видатки споживання	з них			усього	у тому числі бюджет розвитку	видатки споживання	з них			видатки розвитку
						оплата праці	комунальні послуги та енергоносії	видатки розвитку				оплата праці	комунальні послуги та енергоносії		
1	2	3	4	5	6	7	8	9	10	11	12	13	14	15	16
0200000			Виконавчий комітет Лубенської міської ради Лубенського району	89 239 863,00	89 089 363,00	55 668 000,00	3 271 115,00	150 500,00	406 000,00	406 000,00	0,00	0,00	0,00	406 000,00	89 645 863,00
0210000			Виконавчий комітет Лубенської міської ради Лубенського району	89 239 863,00	89 089 363,00	55 668 000,00	3 271 115,00	150 500,00	406 000,00	406 000,00	0,00	0,00	0,00	406 000,00	89 645 863,00
	0100		ДЕРЖАВНЕ УПРАВЛІННЯ	73 481 413,00	73 481 413,00	53 950 000,00	2 996 935,00	0,00	0,00	0,00	0,00	0,00	0,00	0,00	73 481 413,00
0210150	0150	0111	Організаційне, інформаційно-аналітичне та матеріально-технічне забезпечення діяльності обласної ради, районної ради, районної у місті ради (у разі її створення), міської, селищної, сільської рад	73 281 413,00	73 281 413,00	53 950 000,00	2 996 935,00	0,00	0,00	0,00	0,00	0,00	0,00	0,00	73 281 413,00
0210180	0180	0133	Інша діяльність у сфері державного управління	200 000,00	200 000,00	0,00	0,00	0,00	0,00	0,00	0,00	0,00	0,00	0,00	200 000,00
	3000		СОЦІАЛЬНИЙ ЗАХИСТ ТА СОЦІАЛЬНЕ ЗАБЕЗПЕЧЕННЯ	1 200 000,00	1 200 000,00	0,00	0,00	0,00	0,00	0,00	0,00	0,00	0,00	0,00	1 200 000,00
0213133	3133	1040	Забезпечення молодіжними центрами соціального становлення та розвитку молоді та інші заходи у сфері молодіжної політики	600 000,00	600 000,00	0,00	0,00	0,00	0,00	0,00	0,00	0,00	0,00	0,00	600 000,00
0213192	3192	1030	Надання фінансової підтримки громадським об'єднанням ветеранів і осіб з інвалідністю, діяльність яких має соціальну спрямованість	300 000,00	300 000,00	0,00	0,00	0,00	0,00	0,00	0,00	0,00	0,00	0,00	300 000,00
0213242	3242	1090	Інші заходи у сфері соціального захисту і соціального забезпечення	300 000,00	300 000,00	0,00	0,00	0,00	0,00	0,00	0,00	0,00	0,00	0,00	300 000,00
	4000		КУЛЬТУРА І МИСТЕЦТВО	560 000,00	560 000,00	0,00	0,00	0,00	0,00	0,00	0,00	0,00	0,00	0,00	560 000,00
0214082	4082	0829	Інші заходи в галузі культури і мистецтва	560 000,00	560 000,00	0,00	0,00	0,00	0,00	0,00	0,00	0,00	0,00	0,00	560 000,00
	5000		ФІЗИЧНА КУЛЬТУРА І СПОРТ	4 667 900,00	4 667 900,00	0,00	0,00	0,00	0,00	0,00	0,00	0,00	0,00	0,00	4 667 900,00
0215011	5011	0810	Проведення навчально-тренувальних зборів і змагань з олімпійських видів спорту	2 282 900,00	2 282 900,00	0,00	0,00	0,00	0,00	0,00	0,00	0,00	0,00	0,00	2 282 900,00
0215012	5012	0810	Проведення навчально-тренувальних зборів і змагань з неолімпійських видів спорту	300 000,00	300 000,00	0,00	0,00	0,00	0,00	0,00	0,00	0,00	0,00	0,00	300 000,00
0215022	5022	0810	Проведення навчально-тренувальних зборів і змагань та заходів зі спорту осіб з інвалідністю	25 000,00	25 000,00	0,00	0,00	0,00	0,00	0,00	0,00	0,00	0,00	0,00	25 000,00
0215041	5041	0810	Розвиток та підтримка доступної спортивної інфраструктури	2 060 000,00	2 060 000,00	0,00	0,00	0,00	0,00	0,00	0,00	0,00	0,00	0,00	2 060 000,00
	6000		ЖИТЛОВО-КОМУНАЛЬНЕ ГОСПОДАРСТВО	0,00	0,00	0,00	0,00	0,00	100 000,00	100 000,00	0,00	0,00	0,00	100 000,00	100 000,00
0216091	6091	0640	Підготовка та реалізація публічних інвестиційних проєктів / програм публічних інвестицій за рахунок коштів місцевого бюджету в галузі житлово-комунального господарства	0,00	0,00	0,00	0,00	0,00	100 000,00	100 000,00	0,00	0,00	0,00	100 000,00	100 000,00
	7000		ЕКОНОМІЧНА ДІЯЛЬНІСТЬ	1 124 100,00	973 600,00	0,00	0,00	150 500,00	0,00	0,00	0,00	0,00	0,00	0,00	1 124 100,00
0217520	7520	0460	Реалізація Національної програми інформатизації	907 100,00	756 600,00	0,00	0,00	150 500,00	0,00	0,00	0,00	0,00	0,00	0,00	907 100,00
0217680	7680	0490	Членські внески до асоціацій органів місцевого самоврядування	187 000,00	187 000,00	0,00	0,00	0,00	0,00	0,00	0,00	0,00	0,00	0,00	187 000,00
0217693	7693	0490	Інші заходи, пов'язані з економічною діяльністю	30 000,00	30 000,00	0,00	0,00	0,00	0,00	0,00	0,00	0,00	0,00	0,00	30 000,00
	8000		ІНША ДІЯЛЬНІСТЬ	8 206 450,00	8 206 450,00	1 718 000,00	274 180,00	0,00	306 000,00	306 000,00	0,00	0,00	0,00	306 000,00	8 512 450,00

0218110	8110	0320	Заходи із запобігання та ліквідації надзвичайних ситуацій та наслідків стихійного лиха	470 000,00	470 000,00	0,00	0,00	0,00	306 000,00	306 000,00	0,00	0,00	0,00	306 000,00	776 000,00
0218130	8130	0320	Забезпечення діяльності місцевої та добровільної пожежної охорони	2 438 000,00	2 438 000,00	1 718 000,00	21 000,00	0,00	0,00	0,00	0,00	0,00	0,00	0,00	2 438 000,00
0218220	8220	0380	Заходи та роботи з мобілізаційної підготовки місцевого значення	2 000 000,00	2 000 000,00	0,00	0,00	0,00	0,00	0,00	0,00	0,00	0,00	0,00	2 000 000,00
0218230	8230	0380	Інші заходи громадського порядку та безпеки	150 000,00	150 000,00	0,00	0,00	0,00	0,00	0,00	0,00	0,00	0,00	0,00	150 000,00
0218240	8240	0380	Заходи та роботи з територіальної оборони	2 123 180,00	2 123 180,00	0,00	253 180,00	0,00	0,00	0,00	0,00	0,00	0,00	0,00	2 123 180,00
0218410	8410	0830	Фінансова підтримка медіа (засобів масової інформації)	775 270,00	775 270,00	0,00	0,00	0,00	0,00	0,00	0,00	0,00	0,00	0,00	775 270,00
0218420	8420	0830	Інші заходи у сфері медіа (засобів масової інформації)	250 000,00	250 000,00	0,00	0,00	0,00	0,00	0,00	0,00	0,00	0,00	0,00	250 000,00
0600000			Управління освіти виконавчого комітету Лубенської міської ради Лубенського району	261 518 700,00	258 357 315,00	154 464 800,00	42 061 775,00	3 161 385,00	16 859 860,00	3 210 100,00	13 649 760,00	1 093 700,00	332 710,00	3 210 100,00	278 378 560,00
0610000			Управління освіти виконавчого комітету Лубенської міської ради Лубенського району	261 518 700,00	258 357 315,00	154 464 800,00	42 061 775,00	3 161 385,00	16 859 860,00	3 210 100,00	13 649 760,00	1 093 700,00	332 710,00	3 210 100,00	278 378 560,00
	0100		ДЕРЖАВНЕ УПРАВЛІННЯ	2 992 100,00	2 992 100,00	2 387 000,00	42 460,00	0,00	0,00	0,00	0,00	0,00	0,00	0,00	2 992 100,00
0610160	0160	0111	Керівництво і управління у відповідній сфері у містах (місті Києві), селищах, селах, територіальних громадах	2 992 100,00	2 992 100,00	2 387 000,00	42 460,00	0,00	0,00	0,00	0,00	0,00	0,00	0,00	2 992 100,00
	1000		ОСВІТА	245 484 000,00	242 422 615,00	144 717 800,00	40 604 615,00	3 061 385,00	16 859 860,00	3 210 100,00	13 649 760,00	1 093 700,00	332 710,00	3 210 100,00	262 343 860,00
0611010	1010	0910	Надання дошкільної освіти	116 320 000,00	114 900 000,00	77 763 000,00	11 972 900,00	1 420 000,00	7 863 800,00	0,00	7 863 800,00	0,00	0,00	0,00	124 183 800,00
0611021	1021	0921	Надання загальної середньої освіти закладами загальної середньої освіти за рахунок коштів місцевого бюджету	109 000 000,00	107 758 615,00	53 410 900,00	27 022 715,00	1 241 385,00	5 745 960,00	0,00	5 745 960,00	1 093 700,00	332 710,00	0,00	114 745 960,00
0611070	1070	0960	Надання позашкільної освіти закладами позашкільної освіти, заходи із позашкільної роботи з дітьми	6 600 000,00	6 600 000,00	4 400 000,00	725 300,00	0,00	0,00	0,00	0,00	0,00	0,00	0,00	6 600 000,00
0611141	1141	0990	Забезпечення діяльності інших закладів у сфері освіти	9 495 000,00	9 095 000,00	6 457 200,00	595 100,00	400 000,00	40 000,00	0,00	40 000,00	0,00	0,00	0,00	9 535 000,00
0611142	1142	0990	Інші програми та заходи у сфері освіти	302 800,00	302 800,00	0,00	0,00	0,00	0,00	0,00	0,00	0,00	0,00	0,00	302 800,00
0611151	1151	0990	Забезпечення діяльності інклюзивно-ресурсних центрів за рахунок коштів місцевого бюджету	880 000,00	880 000,00	430 000,00	223 500,00	0,00	0,00	0,00	0,00	0,00	0,00	0,00	880 000,00
0611160	1160	0990	Забезпечення діяльності центрів професійного розвитку педагогічних працівників	2 886 200,00	2 886 200,00	2 256 700,00	65 100,00	0,00	0,00	0,00	0,00	0,00	0,00	0,00	2 886 200,00
0611183	1183	0990	Співфінансування заходів, що реалізуються за рахунок субвенції з державного бюджету місцевим бюджетам на реалізацію публічного інвестиційного проекту на забезпечення якісної, сучасної та доступної загальної середньої освіти «Нова українська школа»	0,00	0,00	0,00	0,00	0,00	200 000,00	200 000,00	0,00	0,00	0,00	200 000,00	200 000,00
0611251	1251	0990	Співфінансування заходів, що реалізуються за рахунок субвенції з державного бюджету місцевим бюджетам на реалізацію публічного інвестиційного проекту на безперешкодний доступ до якісної освіти - шкільні автобуси	0,00	0,00	0,00	0,00	0,00	400 000,00	400 000,00	0,00	0,00	0,00	400 000,00	400 000,00
0611300	1300	0990	Підготовка та реалізація публічних інвестиційних проєктів / програм публічних інвестицій за рахунок коштів місцевого бюджету в галузі освіти	0,00	0,00	0,00	0,00	0,00	2 610 100,00	2 610 100,00	0,00	0,00	0,00	2 610 100,00	2 610 100,00
	5000		ФІЗИЧНА КУЛЬТУРА І СПОРТ	11 137 800,00	11 137 800,00	7 360 000,00	1 210 700,00	0,00	0,00	0,00	0,00	0,00	0,00	0,00	11 137 800,00
0615031	5031	0810	Розвиток здібностей у дітей та молоді з фізичної культури та спорту комунальними дитячо-юнацькими спортивними школами	11 137 800,00	11 137 800,00	7 360 000,00	1 210 700,00	0,00	0,00	0,00	0,00	0,00	0,00	0,00	11 137 800,00
	7000		ЕКОНОМІЧНА ДІЯЛЬНІСТЬ	1 659 300,00	1 559 300,00	0,00	0,00	100 000,00	0,00	0,00	0,00	0,00	0,00	0,00	1 659 300,00
0617520	7520	0460	Реалізація Національної програми інформатизації	1 659 300,00	1 559 300,00	0,00	0,00	100 000,00	0,00	0,00	0,00	0,00	0,00	0,00	1 659 300,00
	8000		ІНША ДІЯЛЬНІСТЬ	245 500,00	245 500,00	0,00	204 000,00	0,00	0,00	0,00	0,00	0,00	0,00	0,00	245 500,00
0618220	8220	0380	Заходи та роботи з мобілізаційної підготовки місцевого значення	41 500,00	41 500,00	0,00	0,00	0,00	0,00	0,00	0,00	0,00	0,00	0,00	41 500,00
0618240	8240	0380	Заходи та роботи з територіальної оборони	204 000,00	204 000,00	0,00	204 000,00	0,00	0,00	0,00	0,00	0,00	0,00	0,00	204 000,00
0700000			Управління охорони здоров'я виконавчого комітету Лубенської міської ради Лубенського району	49 605 133,00	41 895 133,00	1 490 000,00	42 452,00	7 710 000,00	631 900,00	631 900,00	0,00	0,00	0,00	631 900,00	50 237 033,00
0710000			Управління охорони здоров'я виконавчого комітету Лубенської міської ради Лубенського району	49 605 133,00	41 895 133,00	1 490 000,00	42 452,00	7 710 000,00	631 900,00	631 900,00	0,00	0,00	0,00	631 900,00	50 237 033,00

0813160	3160	1010	Надання соціальних гарантій фізичним особам, які надають соціальні послуги громадянам похилого віку, особам з інвалідністю, дітям з інвалідністю, хворим, які не здатні до самообслуговування і потребують сторонньої допомоги	5 000 400,00	5 000 400,00	0,00	0,00	0,00	0,00	0,00	0,00	0,00	0,00	0,00	5 000 400,00
0813172	3172	1010	Встановлення телефонів особам з інвалідністю I і II груп	900,00	900,00	0,00	0,00	0,00	0,00	0,00	0,00	0,00	0,00	0,00	900,00
0813193	3193	1030	Забезпечення діяльності фахівців із супроводу ветеранів війни та демобілізованих осіб та окремі заходи з підтримки осіб, які захищали незалежність, суверенітет та територіальну цілісність України	25 000,00	25 000,00	0,00	0,00	0,00	0,00	0,00	0,00	0,00	0,00	0,00	25 000,00
0813210	3210	1050	Організація та проведення громадських робіт	103 700,00	103 700,00	85 000,00	0,00	0,00	0,00	0,00	0,00	0,00	0,00	0,00	103 700,00
0813230	3230	1070	Видатки, пов'язані з наданням підтримки внутрішньо переміщеним та/або евакуйованим особам у зв'язку із введенням воєнного стану	50 000,00	50 000,00	0,00	0,00	0,00	0,00	0,00	0,00	0,00	0,00	0,00	50 000,00
0813242	3242	1090	Інші заходи у сфері соціального захисту і соціального забезпечення	20 766 340,00	20 766 340,00	0,00	0,00	0,00	0,00	0,00	0,00	0,00	0,00	0,00	20 766 340,00
	7000		ЕКОНОМІЧНА ДІЯЛЬНІСТЬ	717 300,00	592 300,00	0,00	0,00	125 000,00	0,00	0,00	0,00	0,00	0,00	0,00	717 300,00
0817413	7413	0451	Інші заходи у сфері автотранспорту	350 000,00	350 000,00	0,00	0,00	0,00	0,00	0,00	0,00	0,00	0,00	0,00	350 000,00
0817520	7520	0460	Реалізація Національної програми інформатизації	367 300,00	242 300,00	0,00	0,00	125 000,00	0,00	0,00	0,00	0,00	0,00	0,00	367 300,00
0900000			Служба у справах дітей Лубенської міської ради Лубенського району Полтавської області	3 721 370,00	3 721 370,00	2 616 300,00	91 480,00	0,00	0,00	0,00	0,00	0,00	0,00	0,00	3 721 370,00
0910000			Служба у справах дітей Лубенської міської ради Лубенського району Полтавської області	3 721 370,00	3 721 370,00	2 616 300,00	91 480,00	0,00	0,00	0,00	0,00	0,00	0,00	0,00	3 721 370,00
	0100		ДЕРЖАВНЕ УПРАВЛІННЯ	3 435 670,00	3 435 670,00	2 616 300,00	91 480,00	0,00	0,00	0,00	0,00	0,00	0,00	0,00	3 435 670,00
0910160	0160	0111	Керівництво і управління у відповідній сфері у містах (місті Києві), селищах, селах, територіальних громадах	3 435 670,00	3 435 670,00	2 616 300,00	91 480,00	0,00	0,00	0,00	0,00	0,00	0,00	0,00	3 435 670,00
	3000		СОЦІАЛЬНИЙ ЗАХИСТ ТА СОЦІАЛЬНЕ ЗАБЕЗПЕЧЕННЯ	210 000,00	210 000,00	0,00	0,00	0,00	0,00	0,00	0,00	0,00	0,00	0,00	210 000,00
0913242	3242	1090	Інші заходи у сфері соціального захисту і соціального забезпечення	210 000,00	210 000,00	0,00	0,00	0,00	0,00	0,00	0,00	0,00	0,00	0,00	210 000,00
	7000		ЕКОНОМІЧНА ДІЯЛЬНІСТЬ	75 700,00	75 700,00	0,00	0,00	0,00	0,00	0,00	0,00	0,00	0,00	0,00	75 700,00
0917520	7520	0460	Реалізація Національної програми інформатизації	75 700,00	75 700,00	0,00	0,00	0,00	0,00	0,00	0,00	0,00	0,00	0,00	75 700,00
1000000			Управління культури і мистецтв виконавчого комітету Лубенської міської ради Лубенського району	58 856 859,00	58 856 859,00	40 645 759,00	4 633 580,00	0,00	1 437 500,00	0,00	1 386 150,00	949 813,00	0,00	51 350,00	60 294 359,00
1010000			Управління культури і мистецтв виконавчого комітету Лубенської міської ради Лубенського району	58 856 859,00	58 856 859,00	40 645 759,00	4 633 580,00	0,00	1 437 500,00	0,00	1 386 150,00	949 813,00	0,00	51 350,00	60 294 359,00
	0100		ДЕРЖАВНЕ УПРАВЛІННЯ	1 890 000,00	1 890 000,00	1 550 000,00	0,00	0,00	0,00	0,00	0,00	0,00	0,00	0,00	1 890 000,00
1010160	0160	0111	Керівництво і управління у відповідній сфері у містах (місті Києві), селищах, селах, територіальних громадах	1 890 000,00	1 890 000,00	1 550 000,00	0,00	0,00	0,00	0,00	0,00	0,00	0,00	0,00	1 890 000,00
	1000		ОСВІТА	15 645 800,00	15 645 800,00	12 000 000,00	793 000,00	0,00	1 293 000,00	0,00	1 293 000,00	934 813,00	0,00	0,00	16 938 800,00
1011080	1080	0960	Надання спеціалізованої освіти мистецькими школами	15 645 800,00	15 645 800,00	12 000 000,00	793 000,00	0,00	1 293 000,00	0,00	1 293 000,00	934 813,00	0,00	0,00	16 938 800,00
	4000		КУЛЬТУРА І МИСТЕЦТВО	40 847 359,00	40 847 359,00	27 095 759,00	3 840 580,00	0,00	144 500,00	0,00	93 150,00	15 000,00	0,00	51 350,00	40 991 859,00
1014030	4030	0824	Забезпечення діяльності бібліотек	8 940 000,00	8 940 000,00	6 490 000,00	800 800,00	0,00	7 500,00	0,00	3 150,00	0,00	0,00	4 350,00	8 947 500,00
1014040	4040	0824	Забезпечення діяльності музеїв і виставок	4 127 459,00	4 127 459,00	2 771 459,00	577 400,00	0,00	57 000,00	0,00	35 000,00	0,00	0,00	22 000,00	4 184 459,00
1014060	4060	0828	Забезпечення діяльності палаців і будинків культури, клубів, центрів дозвілля та інших клубних закладів	22 535 000,00	22 535 000,00	16 000 000,00	2 462 380,00	0,00	80 000,00	0,00	55 000,00	15 000,00	0,00	25 000,00	22 615 000,00
1014070	4070	0823	Фінансова підтримка кінематографії	700 000,00	700 000,00	0,00	0,00	0,00	0,00	0,00	0,00	0,00	0,00	0,00	700 000,00
1014081	4081	0829	Забезпечення діяльності інших закладів в галузі культури і мистецтва	4 544 900,00	4 544 900,00	1 834 300,00	0,00	0,00	0,00	0,00	0,00	0,00	0,00	0,00	4 544 900,00
	7000		ЕКОНОМІЧНА ДІЯЛЬНІСТЬ	473 700,00	473 700,00	0,00	0,00	0,00	0,00	0,00	0,00	0,00	0,00	0,00	473 700,00
1017520	7520	0460	Реалізація Національної програми інформатизації	473 700,00	473 700,00	0,00	0,00	0,00	0,00	0,00	0,00	0,00	0,00	0,00	473 700,00
1200000			Управління житлово-комунального господарства виконавчого комітету Лубенської міської ради Лубенського району	138 196 509,00	35 101 600,00	6 296 100,00	8 026 400,00	103 094 909,00	17 313 500,00	16 840 500,00	473 000,00	0,00	0,00	16 840 500,00	155 510 009,00

3710160	0160	0111	Керівництво і управління у відповідній сфері у містах (місті Києві), селищах, селах, територіальних громадах	6 839 347,00	6 839 347,00	5 378 650,00	107 020,00	0,00	0,00	0,00	0,00	0,00	0,00	0,00	6 839 347,00
	7000		ЕКОНОМІЧНА ДІЯЛЬНІСТЬ	80 000,00	80 000,00	0,00	0,00	0,00	0,00	0,00	0,00	0,00	0,00	0,00	80 000,00
3717520	7520	0460	Реалізація Національної програми інформатизації	80 000,00	80 000,00	0,00	0,00	0,00	0,00	0,00	0,00	0,00	0,00	0,00	80 000,00
	8000		ІНША ДІЯЛЬНІСТЬ	7 903 410,00	0,00	0,00	0,00	0,00	0,00	0,00	0,00	0,00	0,00	0,00	7 903 410,00
3718710	8710	0133	Резервний фонд місцевого бюджету	7 903 410,00	0,00	0,00	0,00	0,00	0,00	0,00	0,00	0,00	0,00	0,00	7 903 410,00
X	X	X	УСЬОГО	735 958 730,00	613 138 526,00	321 326 109,00	61 972 427,00	114 916 794,00	38 198 760,00	21 088 500,00	16 358 910,00	2 043 513,00	332 710,00	21 839 850,00	774 157 490,00

Секретар міської ради

Маргарита КОМАРОВА

Міжбюджетні трансферти бюджету Лубенської міської територіальної громади на 2026 рік

1656500000

(код бюджету)

1. Показники міжбюджетних трансфертів з інших бюджетів

(грн.)

Код Класифікації доходу бюджету / Код бюджету	Найменування трансферту / Найменування бюджету – надавача міжбюджетного трансферту	Усього
1	2	3
I. Трансферти до загального фонду бюджету		
41020100	Базова дотація	1 426 400,00
9900000000	Державний бюджет України	1 426 400,00
41021400	Додаткова дотація з державного бюджету місцевим бюджетам на здійснення повноважень органів місцевого самоврядування на деокупованих, тимчасово окупованих та інших територіях України, що зазнали негативного впливу у зв'язку з повномасштабною збройною агресією Російської Федерації	15 941 500,00
9900000000	Державний бюджет України	15 941 500,00
41040200	Дотація з місцевого бюджету на здійснення переданих з державного бюджету видатків з утримання закладів освіти та охорони здоров'я за рахунок відповідної додаткової дотації з державного бюджету	4 903 410,00
1610000000	Обласний бюджет Полтавської області	4 349 100,00
1655100000	Бюджет Новооржицької селищної територіальної громади	554 310,00
41053300	Субвенція з місцевого бюджету на утримання об'єктів спільного користування чи ліквідацію негативних наслідків діяльності об'єктів спільного користування	735 000,00
1650600000	Бюджет Пирятинської міської територіальної громади	352 800,00
1654400000	Бюджет Чорнухинської селищної територіальної громади	117 600,00
1657100000	Бюджет Хорольської міської територіальної громади	264 600,00
41053900	Інші субвенції з місцевого бюджету	2 766 420,00
1610000000	Обласний бюджет Полтавської області	2 203 140,00
1652100000	Бюджет Гребінківської міської територіальної громади	147 000,00
1653200000	Бюджет Сенчанської сільської територіальної громади	20 300,00
1655100000	Бюджет Новооржицької селищної територіальної громади	293 405,00
1655300000	Бюджет Ромоданівської селищної територіальної громади	102 575,00
II. Трансферти до спеціального фонду бюджету		
X	УСЬОГО за розділами I, II, у тому числі:	25 772 730,00
X	загальний фонд	25 772 730,00
X	спеціальний фонд	0,00

2. Показники міжбюджетних трансфертів іншим бюджетам

(грн.)

Код Програмної класифікації видатків та кредитування місцевого бюджету / Код бюджету	Код типової програмної класифікації видатків та кредитування місцевого бюджету	Найменування трансферту / Найменування бюджету – отримувача міжбюджетного трансферту	Усього
1	2	3	4
I. Трансферти із загального фонду бюджету			
II. Трансферти із спеціального фонду бюджету			

Секретар міської ради
Тамара РОМАНЕНКО 77 352

Маргарита КОМАРОВА

**Аналіз видаткової частини бюджету Лубенської міської територіальної громади
(за головними розпорядниками коштів)**

№ з/п	Найменування галузі	Загальний фонд						грн.	
		План 2025 року		План 2026 року		Відхилення		на 2027 рік	на 2028 рік
		Затверджено	Уточнено	Проєкт	Рішення		%		
1	2	3	4	5	6	7=6-3	8=6/3*100	9	10
1.	Виконавчий комітет	75 028 710,00	90 227 333,63	89 239 863,00	89 239 863,00	14 211 153,00	118,94	95 486 653,41	101 215 852,61
2.	Управління освіти	332 143 768,00	424 150 948,09	413 323 200,00	261 518 700,00	-70 625 068,00	78,74	279 825 009,00	296 614 509,54
3.	Управління охорони здоров'я	42 878 500,00	48 693 870,00	49 605 133,00	49 605 133,00	6 726 633,00	115,69	53 077 492,31	56 262 141,85
4.	Управління соціального захисту населення	74 986 017,00	99 216 852,00	99 607 539,00	99 607 539,00	24 621 522,00	132,83	106 580 066,73	112 974 870,73
5.	Управління культури	50 935 100,00	52 412 608,00	58 856 859,00	58 856 859,00	7 921 759,00	115,55	62 976 839,13	66 755 449,48
6.	Управління житлово-комунального г-ва	105 747 300,00	134 733 770,00	138 196 509,00	138 196 509,00	32 449 209,00	130,69	147 870 264,63	156 742 480,51
7.	Управління з питань комунального майна	15 750 300,00	16 953 750,00	20 390 000,00	20 390 000,00	4 639 700,00	129,46	21 817 300,00	23 126 338,00
8.	Фінансове управління	9 343 770,00	6 325 467,40	14 822 757,00	14 822 757,00	5 478 987,00	158,64	15 860 349,99	16 811 970,99
9.	Служба у справах дітей		3 438 800,00	3 721 370,00	3 721 370,00	3 721 370,00	0,00	3 981 865,90	4 220 777,85
	Всього:	706 813 465,00	876 153 399,12	887 763 230,00	735 958 730,00	29 145 265,00	104,12	787 475 841,10	834 724 391,57

Начальник фінансового управління

Тамара РОМАНЕНКО

**Обсяги
публічних інвестицій у розрізі публічних інвестиційних проєктів та програм публічних інвестицій
Лубенської міської територіальної громади у 2026 році**

1656500000

(код бюджету)

(грн)

№ з/п	Найменування галузі (сектору) для публічного інвестування / публічного інвестиційного проєкту / програми публічних інвестицій	Унікальний ідентифікатор проєкту / програми	Код Програмої класифікації видатків та кредитування місцевого бюджету	Найменування бюджетної програми згідно з Типовою програмною класифікацією видатків та кредитування місцевого бюджету	Найменування відповідального головного розпорядника коштів місцевого бюджету за галузь (сектор) / головного розпорядника коштів місцевого бюджету / відповідального виконавця	Період реалізації публічного інвестиційного проєкту / програми публічних інвестицій (рік початку і завершення)	Загальна вартість публічного інвестиційного проєкту / програми публічних інвестицій	Обсяг бюджетних коштів, спрямованих на реалізацію публічного інвестиційного проєкту / програми публічних інвестицій у 2026 році	у тому числі за рахунок:				
									коштів місцевого бюджету	міжбюджетних трансфертів з державного бюджету	міжбюджетних трансфертів з інших місцевих бюджетів	місцевих запозичень	інших джерел
1	2	3	4	5	6	7	8	9	10	11	12	13	14
1	Громадська безпека	X	X	X	Виконавчий комітет Лубенської міської ради Лубенського району	X	X	306 000,00	306 000,00	0,00	0,00	0,00	0,00
1.1	Нове будівництво місцевої автоматизованої системи централізованого оповіщення (МАСЦО) в населених пунктах Лубенської міської територіальної громади Лубенського району Полтавської області	160925-8CCBFA31	X	X	Виконавчий комітет Лубенської міської ради Лубенського району	2024-2026	40 318 383,00	306 000,00	306 000,00	0,00	0,00	0,00	0,00
X	X	X	0218110	Заходи із запобігання та ліквідації надзвичайних ситуацій та наслідків стихійного лиха	Виконавчий комітет Лубенської міської ради Лубенського району	X	0,00	306 000,00	306 000,00	0,00	0,00	0,00	0,00
2	Муніципальна інфраструктура та послуги	X	X	X	Виконавчий комітет Лубенської міської ради Лубенського району	X	0,00	100 000,00	100 000,00	0,00	0,00	0,00	0,00
1	2	3	4	5	6	7	8	9	10	11	12	13	14

2.1	Реконструкція частини підвального приміщення будівлі нежитлового призначення під захисну споруду цивільного захисту (протирадіаційне укриття) за адресою: м. Лубни, вул. Ярослава Мудрого,33	031025-F9155FA5	X	X	Виконавчий комітет Лубенської міської ради Лубенського району	2026-2026	20 000 000,00	100 000,00	100 000,00	0,00	0,00	0,00	0,00
X	X	X	0216091	Підготовка та реалізація публічних інвестиційних проектів / програм публічних інвестицій за рахунок коштів місцевого бюджету в галузі житлово-комунального господарства	Виконавчий комітет Лубенської міської ради Лубенського району	X	0,00	100 000,00	100 000,00	0,00	0,00	0,00	0,00
3	Муніципальна інфраструктура та послуги	X	X	X	Управління охорони здоров'я виконавчого комітету Лубенської міської ради Лубенського району	X	0,00	400 000,00	400 000,00	0,00	0,00	0,00	0,00
3.1	Капітальний ремонт фасаду та покрівлі головного корпусу лікарні (з термомодернізацією та заміною вікон) за адресою : місто Лубни, вулиця П'ятикопа,26	230925-755E12FE	X	X	Управління охорони здоров'я виконавчого комітету Лубенської міської ради Лубенського району	2024-2026	27 973 830,00	300 000,00	300 000,00	0,00	0,00	0,00	0,00
X	X	X	0712175	Підготовка та реалізація публічних інвестиційних проектів / програм публічних інвестицій1 у галузі охорони здоров'я	Управління охорони здоров'я виконавчого комітету Лубенської міської ради Лубенського району	X	0,00	300 000,00	300 000,00	0,00	0,00	0,00	0,00
3.2	Реконструкція підвального приміщення нежитлової будівлі (дитячий лікарняний корпус) під споруду подвійного призначення із захисними властивостями протирадіаційного укриття та благоустроєм прилеглої території за адресою : вул. П'ятикопа, буд. 1-А. м. Лубни, Лубенський район, Полтавська область	290925-D494EF8E	X	X	Управління охорони здоров'я виконавчого комітету Лубенської міської ради Лубенського району	2026-2026	46 118 807,00	100 000,00	100 000,00	0,00	0,00	0,00	0,00
1	2	3	4	5	6	7	8	9	10	11	12	13	14

X	X	X	0712175	Підготовка та реалізація публічних інвестиційних проєктів / програм публічних інвестицій у галузі охорони здоров'я	Управління охорони здоров'я виконавчого комітету Лубенської міської ради Лубенського району	X	0,00	100 000,00	100 000,00	0,00	0,00	0,00	0,00
4	Муниципальна інфраструктура та послуги	X	X	X	Управління житлово-комунального господарства виконавчого комітету Лубенської міської ради Лубенського району	X	0,00	16 840 500,00	16 840 500,00	0,00	0,00	0,00	0,00
4.1	Реконструкція каналізаційних насосних станцій (КНС) та встановлення сонячних електричних панелей (СЕП) в місті Лубни в Україні	150925-ВІ433DE	X	X	Управління житлово-комунального господарства виконавчого комітету Лубенської міської ради Лубенського району	2026-2026	96 242 496,00	15 735 500,00	15 735 500,00	0,00	0,00	0,00	0,00
X	X	X	1216091	Підготовка та реалізація публічних інвестиційних проєктів / програм публічних інвестицій за рахунок коштів місцевого бюджету в галузі житлово-комунального господарства	Управління житлово-комунального господарства виконавчого комітету Лубенської міської ради Лубенського району	X	0,00	15 735 500,00	15 735 500,00	0,00	0,00	0,00	0,00
4.2	Реконструкція двох ниток водогонів ОЗ15від ВМЗ №1 по вул. Посульський узвіз до перехрестя вулиць Старотроїцька, І. Франка, Посульський узвіз	160925-116BF1A8	X	X	Управління житлово-комунального господарства виконавчого комітету Лубенської міської ради Лубенського району	2024-2026	15 165 974,00	352 000,00	352 000,00	0,00	0,00	0,00	0,00
X	X	X	1216091	Підготовка та реалізація публічних інвестиційних проєктів / програм публічних інвестицій за рахунок коштів місцевого бюджету в галузі житлово-комунального господарства	Управління житлово-комунального господарства виконавчого комітету Лубенської міської ради Лубенського району	X	0,00	352 000,00	352 000,00	0,00	0,00	0,00	0,00
1	2	3	4	5	6	7	8	9	10	11	12	13	14

4.3	Нове будівництво каналізаційно - очисних споруд продуктивністю 100 куб.м. на добу за межами с. Солониця Лубенського району Полтавської області	160925-IA08E38A	X	X	Управління житлово-комунального господарства виконавчого комітету Лубенської міської ради Лубенського району	2024-2026	26 043 594,00	353 000,00	353 000,00	0,00	0,00	0,00	0,00
X	X	X	1216091	Підготовка та реалізація публічних інвестиційних проєктів / програм публічних інвестицій за рахунок коштів місцевого бюджету в галузі житлово-комунального господарства	Управління житлово-комунального господарства виконавчого комітету Лубенської міської ради Лубенського району	X	0,00	353 000,00	353 000,00	0,00	0,00	0,00	0,00
4.4	"Реконструкція системи водопостачання та водовідведення з впровадженням енергозберігаючих технологій в м. Лубни". Коригування 2 (II черга)	170925-0AF3DD73	X	X	Управління житлово-комунального господарства виконавчого комітету Лубенської міської ради Лубенського району	2020-2026	43 274 953,00	400 000,00	400 000,00	0,00	0,00	0,00	0,00
X	X	X	1216091	Підготовка та реалізація публічних інвестиційних проєктів / програм публічних інвестицій за рахунок коштів місцевого бюджету в галузі житлово-комунального господарства	Управління житлово-комунального господарства виконавчого комітету Лубенської міської ради Лубенського району	X	0,00	400 000,00	400 000,00	0,00	0,00	0,00	0,00
5	Освіта і наука	X	X	X	Управління освіти виконавчого комітету Лубенської міської ради Лубенського району	X	0,00	3 210 100,00	3 210 100,00	0,00	0,00	0,00	0,00
5.1	Безперешкодний доступ до якісної освіти - шкільні автобуси	031025-6001B2D2	X	X	Управління освіти виконавчого комітету Лубенської міської ради Лубенського району	2026-2026	4 000 000,00	400 000,00	400 000,00	0,00	0,00	0,00	0,00

1	2	3	4	5	6	7	8	9	10	11	12	13	14
X	X	X	0611251	Співфінансування заходів, що реалізуються за рахунок субвенції з державного бюджету місцевим бюджетам на реалізацію публічного інвестиційного проекту на безперешкодний доступ до якісної освіти - шкільні автобуси	Управління освіти виконавчого комітету Лубенської міської ради Лубенського району	X	0,00	400 000,00	400 000,00	0,00	0,00	0,00	0,00
5.2	Нове будівництво споруди цивільного захисту за адресою : Полтавська область, м. Лубни, вул. Монастирська, 34 (коригування)	120924-9432AD2D	X	X	Управління освіти виконавчого комітету Лубенської міської ради Лубенського району	2023-2026	48 521 426,00	50 000,00	50 000,00	0,00	0,00	0,00	0,00
X	X	X	0611300	Підготовка та реалізація публічних інвестиційних проектів / програм публічних інвестицій за рахунок коштів місцевого бюджету в галузі освіти	Управління освіти виконавчого комітету Лубенської міської ради Лубенського району	X	0,00	50 000,00	50 000,00	0,00	0,00	0,00	0,00
5.3	Нове будівництво споруди цивільного захисту за адресою : вул. Автомобільна, 4 в м. Лубни Полтавської області	160925-24D79A87	X	X	Управління освіти виконавчого комітету Лубенської міської ради Лубенського району	2026-2026	42 829 080,00	430 000,00	430 000,00	0,00	0,00	0,00	0,00
X	X	X	0611300	Підготовка та реалізація публічних інвестиційних проектів / програм публічних інвестицій за рахунок коштів місцевого бюджету в галузі освіти	Управління освіти виконавчого комітету Лубенської міської ради Лубенського району	X	0,00	430 000,00	430 000,00	0,00	0,00	0,00	0,00
5.4	Нове будівництво споруди цивільного захисту за адресою: Полтавська область, м. Лубни, проспект Володимирський, 62/1 (коригування)	160925-OA4BE1D3	X	X	Управління освіти виконавчого комітету Лубенської міської ради Лубенського району	2023-2026	19 805 060,00	1 930 100,00	1 930 100,00	0,00	0,00	0,00	0,00
X	X	X	0611300	Підготовка та реалізація публічних інвестиційних проектів / програм публічних інвестицій за рахунок коштів місцевого бюджету в галузі освіти	Управління освіти виконавчого комітету Лубенської міської ради Лубенського району	X	0,00	1 930 100,00	1 930 100,00	0,00	0,00	0,00	0,00

1	2	3	4	5	6	7	8	9	10	11	12	13	14	
5.5	Будівництво Лубенського дошкільного навчального закладу комбінованого типу для дітей з проблемами опорно-рухового апарату та вадами мовлення на 12 груп по вул. Ватутіна,39 в м. Лубни Полтавської області. (Коригування)	250925-208D05A1	X	X		Управління освіти виконавчого комітету Лубенської міської ради Лубенського району	2022-2026	154 315 390,00	100 000,00	100 000,00	0,00	0,00	0,00	0,00
X	X	X	0611300	Підготовка та реалізація публічних інвестиційних проєктів / програм публічних інвестицій за рахунок коштів місцевого бюджету в галузі освіти	Управління освіти виконавчого комітету Лубенської міської ради Лубенського району	X	0,00	100 000,00	100 000,00	0,00	0,00	0,00	0,00	
5.6	Забезпечення якісної,сучасної та доступної загальної середньої освіти "Нова українська школа"	300925-0C701A28	X	X		Управління освіти виконавчого комітету Лубенської міської ради Лубенського району	2026-2026	2 000 000,00	200 000,00	200 000,00	0,00	0,00	0,00	0,00
X	X	X	0611183	Співфінансування заходів, що реалізуються за рахунок субвенції з державного бюджету місцевим бюджетам на реалізацію публічного інвестиційного проєкту на забезпечення якісної, сучасної та доступної загальної середньої освіти «Нова українська школа»	Управління освіти виконавчого комітету Лубенської міської ради Лубенського району	X	0,00	200 000,00	200 000,00	0,00	0,00	0,00	0,00	
5.7	Реконструкція Опорного закладу "Засульський ліцей Лубенської міської ради Лубенського району Полтавської області" за адресою: вул. Молодіжна,81-А,с. Засулля Лубенський район, Полтавська область	300925-8B5DFB30	X	X		Управління освіти виконавчого комітету Лубенської міської ради Лубенського району	2023-2026	128 156 917,00	100 000,00	100 000,00	0,00	0,00	0,00	0,00

1	2	3	4	5	6	7	8	9	10	11	12	13	14
X	X	X	0611300	Підготовка та реалізація публічних інвестиційних проєктів / програм публічних інвестицій за рахунок коштів місцевого бюджету в галузі освіти	Управління освіти виконавчого комітету Лубенської міської ради Лубенського району	X	0,00	100 000,00	100 000,00	0,00	0,00	0,00	0,00
6	Охорона здоров'я	X	X	X	Управління охорони здоров'я виконавчого комітету Лубенської міської ради Лубенського району	X	0,00	231 900,00	231 900,00	0,00	0,00	0,00	0,00
6.1	Капітальний ремонт частини поліклінічного відділення КП"ЛЛЛЛ"ЛМР для розміщення центру ментального (психічного) здоров'я за адресою : Вячеслава Чорновола ,18а в м. Лубни Полтавської області	290925-07C3D26D	X	X	Управління охорони здоров'я виконавчого комітету Лубенської міської ради Лубенського району	2026-2026	10 926 537,00	100 000,00	100 000,00	0,00	0,00	0,00	0,00
X	X	X	0712170	Підготовка та реалізація публічних інвестиційних проєктів / програм публічних інвестицій за рахунок коштів місцевого бюджету в галузі охорони здоров'я	Управління охорони здоров'я виконавчого комітету Лубенської міської ради Лубенського району	X	0,00	100 000,00	100 000,00	0,00	0,00	0,00	0,00
6.2	Капітальний ремонт травматологічного відділення КП "ЛЛЛЛ" ЛМР за адресою: м. Лубни, вул. П'ятикопа,26	290925-80D3BCAA	X	X	Управління охорони здоров'я виконавчого комітету Лубенської міської ради Лубенського району	2026-2026	15 955 620,00	131 900,00	131 900,00	0,00	0,00	0,00	0,00

X	X	X	0712170	Підготовка та реалізація публічних інвестиційних проєктів / програм публічних інвестицій за рахунок коштів місцевого бюджету в галузі охорони здоров'я	Управління охорони здоров'я виконавчого комітету Лубенської міської ради Лубенського району	X	0,00	131 900,00	131 900,00	0,00	0,00	0,00	0,00
X	X	X	X	X	X	X	УСЬОГО	21 088 500,00	21 088 500,00	0,00	0,00	0,00	0,00

Секретар міської ради

Тамара РОМАНЕНКО 77 352

Маргарита КОМАРОВА

**Аналіз видаткової частини бюджету Лубенської міської територіальної громади
(за економічною класифікацією)**

Загальний фонд

грн.

№ з/п	Найменування	План 2025 року		План 2026 року		Відхилення		на 2027 рік	на 2028 рік
		Затверджено	Уточнено	Проект	Рішення		%		
1	2	3	4	5	6	7=6-3	8=6/3*100	9	10
1.	Заробітна плата	362 816 964,00	433 889 957,47	445 756 109,00	321 326 109,00	-41 490 855,00	88,56	343 818 936,63	364 448 072,83
2.	Нарахування на оплату праці	79 232 989,00	92 414 743,93	96 624 377,00	69 249 877,00	-9 983 112,00	87,40	74 097 368,39	78 543 210,49
3.	Предмети, матеріали, обладнання та інвентар	12 885 920,00	16 653 922,64	15 722 925,00	15 722 925,00	2 837 005,00	122,02	16 823 529,75	17 832 941,54
4.	Медикаменти та перев'язувальні матеріали	126 500,00	143 223,51	256 100,00	256 100,00	129 600,00	202,45	274 027,00	290 468,62
5.	Продукти харчування	8 315 700,00	13 334 008,99	11 338 200,00	11 338 200,00	3 022 500,00	136,35	12 131 874,00	12 859 786,44
6.	Оплата послуг (крім комунальних)	24 923 748,00	33 542 379,02	38 980 740,00	38 980 740,00	14 056 992,00	156,40	41 709 391,80	44 211 955,31
7.	Видатки на відрядження	677 823,00	1 041 969,08	950 500,00	950 500,00	272 677,00	140,23	1 017 035,00	1 078 057,10
8.	Оплата тепlopостачання	20 001 910,00	20 292 846,17	21 470 792,00	21 470 792,00	1 468 882,00	107,34	22 973 747,44	24 352 172,29
9.	Оплата водopостачання та водовідведення	1 334 070,00	1 332 664,55	1 397 759,00	1 397 759,00	63 689,00	104,77	1 495 602,13	1 585 338,26
10.	Оплата електроенергії	17 569 650,00	21 019 782,32	24 349 352,00	24 349 352,00	6 779 702,00	138,59	26 053 806,64	27 617 035,04
11.	Оплата природного газу	11 914 000,00	11 191 920,75	12 123 400,00	12 123 400,00	209 400,00	101,76	12 972 038,00	13 750 360,28
12.	Оплата інших енергоносіїв та інших комунальних послуг	2 306 642,00	2 460 655,21	2 631 124,00	2 631 124,00	324 482,00	114,07	2 815 302,68	2 984 220,84
13.	Окремі заходи по реалізації державних (регіональних) програм, не віднесені до заходів розвитку	843 210,00	494 576,40	941 200,00	941 200,00	97 990,00	111,62	1 007 084,00	1 067 509,04
14.	Субсидії та поточні трансферти підприємствам (установам, організаціям)	130 710 000,00	141 196 240,00	145 793 312,00	145 793 312,00	15 083 312,00	111,54	155 998 843,84	165 358 774,47
15.	Поточні трансферти органам державного управління інших рівнів	0,00	35 858 023,63	0,00	0,00	0,00	0,00	0,00	0,00
15.	Виплата пенсій і допомоги	280 100,00	180 100,00	336 100,00	336 100,00	56 000,00	119,99	359 627,00	381 204,62
16.	Інші виплати населенню	28 301 359,00	50 237 580,00	45 095 722,00	45 095 722,00	16 794 363,00	159,34	48 252 422,54	51 147 567,89
17.	Інші поточні видатки	1 201 810,00	525 988,05	645 223,00	645 223,00	-556 587,00	53,69	690 388,61	731 811,93
18.	Нерозподілені видатки	3 371 070,00	343 117,40	7 903 410,00	7 903 410,00	4 532 340,00	234,45	8 456 648,70	8 964 047,62
19.	Придбання обладнання і предметів довгострокового користування			1 425 500,00	1 425 500,00	1 425 500,00	0,00	1 525 285,00	1 616 802,10
20.	Капітальний ремонт житлового фонду (приміщень)			1 800 000,00	1 800 000,00	1 800 000,00	0,00	1 926 000,00	2 041 560,00
21.	Капітальний ремонт інших об'єктів			3 461 385,00	3 461 385,00	3 461 385,00	0,00	3 703 681,95	3 925 902,87
22.	Капітальні трансферти підприємствам (установам, організаціям)			8 760 000,00	8 760 000,00	8 760 000,00	0,00	9 373 200,00	9 935 592,00
	Всього:	706 813 465,00	876 153 699,12	887 763 230,00	735 958 730,00	29 145 265,00	104,12	770 947 674,15	817 204 534,60

Розподіл витрат бюджету Лубенської міської територіальної громади на реалізацію місцевих/регіональних програм у 2026 році

165650000

(код бюджету)

(грн.)

Код Програмної класифікації видатків та кредитування місцевого бюджету	Код Типової програмної класифікації видатків та кредитування місцевого бюджету	Код Функціональної класифікації видатків та кредитування бюджету	Найменування головного розпорядника коштів місцевого бюджету/ відповідального виконавця, найменування бюджетної програми згідно з Типовою програмною класифікацією видатків та кредитування місцевого бюджету	Найменування місцевої/регіональної програми	Дата та номер документа, яким затверджено місцеву регіональну програму	Усього	Загальний фонд	Спеціальний фонд	
								усього	у тому числі бюджет розвитку
1	2	3	4	5	6	7	8	9	10
0200000			Виконавчий комітет Лубенської міської ради Лубенського району			14 096 450,00	13 690 450,00	406 000,00	406 000,00
0210000			Виконавчий комітет Лубенської міської ради Лубенського району			14 096 450,00	13 690 450,00	406 000,00	406 000,00
	0100		ДЕРЖАВНЕ УПРАВЛІННЯ			400 000,00	400 000,00	0,00	0,00
0210150	0150	0111	Організаційне, інформаційно-аналітичне та матеріально-технічне забезпечення діяльності обласної ради, районної ради, районної у місті ради (у разі її створення), міської, селищної, сільської рад			200 000,00	200 000,00	0,00	0,00
0210150	0150	0111	Організаційне, інформаційно-аналітичне та матеріально-технічне забезпечення діяльності обласної ради, районної ради, районної у місті ради (у разі її створення), міської, селищної, сільської рад	Програма сприяння виконанню рішень судів, інших виконавчих документів та сплати судового збору на 2025-2027 роки	Рішення 41 сесії ЛМР/ЛР від 30.05.2024 року	200 000,00	200 000,00	0,00	0,00
0210180	0180	0133	Інша діяльність у сфері державного управління			200 000,00	200 000,00	0,00	0,00
0210180	0180	0133	Інша діяльність у сфері державного управління	Програма з відзначення державних, професійних свят, урочистих та скорботних подій, ювілейних дат, заохочення колективів, окремих громадян та проведення заходів у Лубенській територіальній громаді на 2025-2027 роки	Рішення 41 сесії ЛМР/ЛР від 30.05.2024 року	200 000,00	200 000,00	0,00	0,00
	3000		СОЦІАЛЬНИЙ ЗАХИСТ ТА СОЦІАЛЬНЕ ЗАБЕЗПЕЧЕННЯ			1 200 000,00	1 200 000,00	0,00	0,00
0213133	3133	1040	Забезпечення молодіжними центрами соціального становлення та розвитку молоді та інші заходи у сфері молодіжної політики			600 000,00	600 000,00	0,00	0,00
0213133	3133	1040	Забезпечення молодіжними центрами соціального становлення та розвитку молоді та інші заходи у сфері молодіжної політики	Комплексна програма реалізації сімейної, молодіжної та гендерної політики Лубенської територіальної громади на 2025-2027 роки	Рішення 41 сесії ЛМР/ЛР від 30.05.2024 року	600 000,00	600 000,00	0,00	0,00

0213192	3192	1030	Надання фінансової підтримки громадським об'єднанням ветеранів і осіб з інвалідністю, діяльність яких має соціальну спрямованість			300 000,00	300 000,00	0,00	0,00
0213192	3192	1030	Надання фінансової підтримки громадським об'єднанням ветеранів і осіб з інвалідністю, діяльність яких має соціальну спрямованість	Програма фінансової підтримки діяльності громадських організацій осіб з інвалідністю та ветеранів Лубенської територіальної громади, діяльність яких має соціальну спрямованість на 2025- 2027 роки	Рішення 41 сесії ЛМРЛР від 30.05.2024 року	300 000,00	300 000,00	0,00	0,00
0213242	3242	1090	Інші заходи у сфері соціального захисту і соціального забезпечення			300 000,00	300 000,00	0,00	0,00
0213242	3242	1090	Інші заходи у сфері соціального захисту і соціального забезпечення	Комплексна програма реалізації сімейної, молодіжної та гендерної політики Лубенської територіальної громади на 2025-2027 роки	Рішення 41 сесії ЛМРЛР від 30.05.2024 року	300 000,00	300 000,00	0,00	0,00
	4000		КУЛЬТУРА І МИСТЕЦТВО			560 000,00	560 000,00	0,00	0,00
0214082	4082	0829	Інші заходи в галузі культури і мистецтва			560 000,00	560 000,00	0,00	0,00
0214082	4082	0829	Інші заходи в галузі культури і мистецтва	Програма з відзначення державних, професійних свят, урочистих та скорботних подій, ювілейних дат, заохочення колективів, окремих громадян та проведення заходів у Лубенській територіальній громаді на 2025-2027 роки	Рішення 41 сесії ЛМРЛР від 30.05.2024 року	560 000,00	560 000,00	0,00	0,00
	5000		ФІЗИЧНА КУЛЬТУРА І СПОРТ			4 667 900,00	4 667 900,00	0,00	0,00
0215011	5011	0810	Проведення навчально-тренувальних зборів і змагань з олімпійських видів спорту			2 282 900,00	2 282 900,00	0,00	0,00
0215011	5011	0810	Проведення навчально-тренувальних зборів і змагань з олімпійських видів спорту	Програма "Розвиток фізичної культури і спорту у Лубенській міській територіальній громаді на 2025-2027 роки" у новій редакції	Рішення 56 сесії ЛМРЛР від 21.08.2025 року	2 282 900,00	2 282 900,00	0,00	0,00
0215012	5012	0810	Проведення навчально-тренувальних зборів і змагань з неолімпійських видів спорту			300 000,00	300 000,00	0,00	0,00
0215012	5012	0810	Проведення навчально-тренувальних зборів і змагань з неолімпійських видів спорту	Програма "Розвиток фізичної культури і спорту у Лубенській міській територіальній громаді на 2025-2027 роки" у новій редакції	Рішення 56 сесії ЛМРЛР від 21.08.2025 року	300 000,00	300 000,00	0,00	0,00
0215022	5022	0810	Проведення навчально-тренувальних зборів і змагань та заходів зі спорту осіб з інвалідністю			25 000,00	25 000,00	0,00	0,00
0215022	5022	0810	Проведення навчально-тренувальних зборів і змагань та заходів зі спорту осіб з інвалідністю	Програма "Розвиток фізичної культури і спорту у Лубенській міській територіальній громаді на 2025-2027 роки" у новій редакції	Рішення 56 сесії ЛМРЛР від 21.08.2025 року	25 000,00	25 000,00	0,00	0,00
0215041	5041	0810	Розвиток та підтримка доступної спортивної інфраструктури			2 060 000,00	2 060 000,00	0,00	0,00
0215041	5041	0810	Розвиток та підтримка доступної спортивної інфраструктури	Програма утримання та розвитку Комунального підприємства "Стадіон Центральний імені Володимира Малиха" Лубенської міської ради Лубенського району Полтавської області на 2025-2027 роки	Рішення 42 сесії ЛМРЛР від 20.06.2024 року	2 060 000,00	2 060 000,00	0,00	0,00
	6000		ЖИТЛОВО-КОМУНАЛЬНЕ ГОСПОДАРСТВО			100 000,00	0,00	100 000,00	100 000,00
0216091	6091	0640	Підготовка та реалізація публічних інвестиційних проєктів / програм публічних інвестицій за рахунок коштів місцевого бюджету в галузі житлово-комунального господарства			100 000,00	0,00	100 000,00	100 000,00
0216091	6091	0640	Підготовка та реалізація публічних інвестиційних проєктів / програм публічних інвестицій за рахунок коштів місцевого бюджету в галузі житлово-комунального господарства	Програма з утримання об'єктів та майна комунальної власності Лубенської територіальної громади на 2025-2027 роки	Рішення 41 сесії ЛМРЛР від 30.05.2024 року	100 000,00	0,00	100 000,00	100 000,00
	7000		ЕКОНОМІЧНА ДІЯЛЬНІСТЬ			1 094 100,00	1 094 100,00	0,00	0,00

0217520	7520	0460	Реалізація Національної програми інформатизації			907 100,00	907 100,00	0,00	0,00
0217520	7520	0460	Реалізація Національної програми інформатизації	Програма інформатизації Лубенської територіальної громади на 2025-2027 роки	Рішення 48 сесії ЛМРЛР від 19.12.2024 року	907 100,00	907 100,00	0,00	0,00
0217680	7680	0490	Членські внески до асоціації органів місцевого самоврядування			187 000,00	187 000,00	0,00	0,00
0217680	7680	0490	Членські внески до асоціації органів місцевого самоврядування	Програма з відзначення державних, професійних свят, урочистих та скорботних подій, ювілейних дат, заохочення колективів, окремих громадян та проведення заходів у Лубенській територіальній громаді на 2025-2027 роки	Рішення 41 сесії ЛМРЛР від 30.05.2024 року	187 000,00	187 000,00	0,00	0,00
	8000		ІНША ДІЯЛЬНІСТЬ			6 074 450,00	5 768 450,00	306 000,00	306 000,00
0218110	8110	0320	Заходи із запобігання та ліквідації надзвичайних ситуацій та наслідків стихійного лиха			776 000,00	470 000,00	306 000,00	306 000,00
0218110	8110	0320	Заходи із запобігання та ліквідації надзвичайних ситуацій та наслідків стихійного лиха	Програма захисту населення і територій від надзвичайних ситуацій та запобігання їх виникненню, розвитку та удосконалення цивільного захисту населення на 2021-2027 роки в новій редакції	Рішення 57 сесії ЛМРЛР від 29.09.2025 року	776 000,00	470 000,00	306 000,00	306 000,00
0218220	8220	0380	Заходи та роботи з мобілізаційної підготовки місцевого значення			2 000 000,00	2 000 000,00	0,00	0,00
0218220	8220	0380	Заходи та роботи з мобілізаційної підготовки місцевого значення	Програма оборонної та мобілізаційної роботи на 2021-2027 роки у новій редакції	Рішення 54 сесії ЛМРЛР від 22.05.2025 року	2 000 000,00	2 000 000,00	0,00	0,00
0218230	8230	0380	Інші заходи громадського порядку та безпеки			150 000,00	150 000,00	0,00	0,00
0218230	8230	0380	Інші заходи громадського порядку та безпеки	Комплексна програма профілактики правопорушень на 2021-2027 роки у новій редакції	Рішення 57 сесії ЛМРЛР від 25.09.2025 року	150 000,00	150 000,00	0,00	0,00
0218240	8240	0380	Заходи та роботи з територіальної оборони			2 123 180,00	2 123 180,00	0,00	0,00
0218240	8240	0380	Заходи та роботи з територіальної оборони	Програма оборонної та мобілізаційної роботи на 2021-2027 роки у новій редакції	Рішення 54 сесії ЛМРЛР від 22.05.2025 року	2 123 180,00	2 123 180,00	0,00	0,00
0218410	8410	0830	Фінансова підтримка медіа (засобів масової інформації)			775 270,00	775 270,00	0,00	0,00
0218410	8410	0830	Фінансова підтримка медіа (засобів масової інформації)	Програма фінансової підтримки Комунальної установи-редакції міськрайонного радіомовлення "Радіо-Лубни" на 2025-2027 роки	Рішення 41 сесії ЛМРЛР від 30.05.2024 року	775 270,00	775 270,00	0,00	0,00
0218420	8420	0830	Інші заходи у сфері медіа (засобів масової інформації)			250 000,00	250 000,00	0,00	0,00
0218420	8420	0830	Інші заходи у сфері медіа (засобів масової інформації)	Програма з відзначення державних, професійних свят, урочистих та скорботних подій, ювілейних дат, заохочення колективів, окремих громадян та проведення заходів у Лубенській територіальній громаді на 2025-2027 роки	Рішення 41 сесії ЛМРЛР від 30.05.2024 року	250 000,00	250 000,00	0,00	0,00
0600000			Управління освіти виконавчого комітету Лубенської міської ради Лубенського району			264 728 800,00	261 518 700,00	3 210 100,00	3 210 100,00
0610000			Управління освіти виконавчого комітету Лубенської міської ради Лубенського району			264 728 800,00	261 518 700,00	3 210 100,00	3 210 100,00
	0100		ДЕРЖАВНЕ УПРАВЛІННЯ			2 992 100,00	2 992 100,00	0,00	0,00
0610160	0160	0111	Керівництво і управління у відповідній сфері у містах (місті Києві), селищах, селах, територіальних громадах			2 992 100,00	2 992 100,00	0,00	0,00

0610160	0160	0111	Керівництво і управління у відповідній сфері у містах (місті Києві), селищах, селах, територіальних громадах	Комплексна Програма розвитку освіти в Лубенській територіальній громаді на 2025-2027 роки	Рішення 41 сесії ЛМРЛР від 30.05.2024 року	2 992 100,00	2 992 100,00	0,00	0,00
	1000		ОСВІТА			248 694 100,00	245 484 000,00	3 210 100,00	3 210 100,00
0611010	1010	0910	Надання дошкільної освіти			116 320 000,00	116 320 000,00	0,00	0,00
0611010	1010	0910	Надання дошкільної освіти	Комплексна Програма розвитку освіти в Лубенській територіальній громаді на 2025-2027 роки	Рішення 41 сесії ЛМРЛР від 30.05.2024 року	116 320 000,00	116 320 000,00	0,00	0,00
0611021	1021	0921	Надання загальної середньої освіти закладами загальної середньої освіти за рахунок коштів місцевого бюджету			109 000 000,00	109 000 000,00	0,00	0,00
0611021	1021	0921	Надання загальної середньої освіти закладами загальної середньої освіти за рахунок коштів місцевого бюджету	Програма "Шкільне харчування" на 2025-2027 роки	Рішення 41 сесії ЛМРЛР від 30.05.2024 року	5 000 000,00	5 000 000,00	0,00	0,00
0611021	1021	0921	Надання загальної середньої освіти закладами загальної середньої освіти за рахунок коштів місцевого бюджету	Комплексна Програма розвитку освіти в Лубенській територіальній громаді на 2025-2027 роки	Рішення 41 сесії ЛМРЛР від 30.05.2024 року	104 000 000,00	104 000 000,00	0,00	0,00
0611070	1070	0960	Надання позашкільної освіти закладами позашкільної освіти, заходи із позашкільної роботи з дітьми			6 600 000,00	6 600 000,00	0,00	0,00
0611070	1070	0960	Надання позашкільної освіти закладами позашкільної освіти, заходи із позашкільної роботи з дітьми	Комплексна Програма розвитку освіти в Лубенській територіальній громаді на 2025-2027 роки	Рішення 41 сесії ЛМРЛР від 30.05.2024 року	6 600 000,00	6 600 000,00	0,00	0,00
0611141	1141	0990	Забезпечення діяльності інших закладів у сфері освіти			9 495 000,00	9 495 000,00	0,00	0,00
0611141	1141	0990	Забезпечення діяльності інших закладів у сфері освіти	Комплексна Програма розвитку освіти в Лубенській територіальній громаді на 2025-2027 роки	Рішення 41 сесії ЛМРЛР від 30.05.2024 року	9 495 000,00	9 495 000,00	0,00	0,00
0611142	1142	0990	Інші програми та заходи у сфері освіти			302 800,00	302 800,00	0,00	0,00
0611142	1142	0990	Інші програми та заходи у сфері освіти	Програма виплати одноразової допомоги дітям-сиротам і дітям, позбавленим батьківського піклування, після досягнення 18-річного віку на 2025- 2027 роки	Рішення 41 сесії ЛМРЛР від 30.05.2024 року	36 200,00	36 200,00	0,00	0,00
0611142	1142	0990	Інші програми та заходи у сфері освіти	Комплексна Програма розвитку освіти в Лубенській територіальній громаді на 2025-2027 роки	Рішення 41 сесії ЛМРЛР від 30.05.2024 року	150 000,00	150 000,00	0,00	0,00
0611142	1142	0990	Інші програми та заходи у сфері освіти	Програма виплати одноразової допомоги дітям-сиротам і дітям, позбавленим батьківського піклування, після завершення навчання у закладах загальної середньої освіти на 2025-2027 роки	Рішення 41 сесії ЛМРЛР від 30.05.2024 року	69 700,00	69 700,00	0,00	0,00
0611142	1142	0990	Інші програми та заходи у сфері освіти	Програма надання грошової компенсації на придбання шкільного одягу та спортивної форми дітям-сиротам і дітям, позбавленим батьківського піклування, які навчаються у закладах загальної середньої освіти Лубенської територіальної громади на 2024-2027 роки	Рішення 39 сесії ЛМРЛР від 21.03.2024 року	46 900,00	46 900,00	0,00	0,00
0611151	1151	0990	Забезпечення діяльності інклюзивно-ресурсних центрів за рахунок коштів місцевого бюджету			880 000,00	880 000,00	0,00	0,00
0611151	1151	0990	Забезпечення діяльності інклюзивно-ресурсних центрів за рахунок коштів місцевого бюджету	Комплексна Програма розвитку освіти в Лубенській територіальній громаді на 2025-2027 роки	Рішення 41 сесії ЛМРЛР від 30.05.2024 року	880 000,00	880 000,00	0,00	0,00
0611160	1160	0990	Забезпечення діяльності центрів професійного розвитку педагогічних працівників			2 886 200,00	2 886 200,00	0,00	0,00

0611160	1160	0990	Забезпечення діяльності центрів професійного розвитку педагогічних працівників	Комплексна Програма розвитку освіти в Лубенській територіальній громаді на 2025-2027 роки	Рішення 41 сесії ЛМРЛР від 30.05.2024 року	2 886 200,00	2 886 200,00	0,00	0,00
0611183	1183	0990	Співфінансування заходів, що реалізуються за рахунок субвенції з державного бюджету місцевим бюджетам на реалізацію публічного інвестиційного проєкту на забезпечення якісної, сучасної та доступної загальної середньої освіти «Нова українська школа»			200 000,00	0,00	200 000,00	200 000,00
0611183	1183	0990	Співфінансування заходів, що реалізуються за рахунок субвенції з державного бюджету місцевим бюджетам на реалізацію публічного інвестиційного проєкту на забезпечення якісної, сучасної та доступної загальної середньої освіти «Нова українська школа»	Комплексна Програма розвитку освіти в Лубенській територіальній громаді на 2025-2027 роки	Рішення 41 сесії ЛМРЛР від 30.05.2024 року	200 000,00	0,00	200 000,00	200 000,00
0611251	1251	0990	Співфінансування заходів, що реалізуються за рахунок субвенції з державного бюджету місцевим бюджетам на реалізацію публічного інвестиційного проєкту на безперешкодний доступ до якісної освіти - шкільні автобуси			400 000,00	0,00	400 000,00	400 000,00
0611251	1251	0990	Співфінансування заходів, що реалізуються за рахунок субвенції з державного бюджету місцевим бюджетам на реалізацію публічного інвестиційного проєкту на безперешкодний доступ до якісної освіти - шкільні автобуси	Комплексна Програма розвитку освіти в Лубенській територіальній громаді на 2025-2027 роки	Рішення 41 сесії ЛМРЛР від 30.05.2024 року	400 000,00	0,00	400 000,00	400 000,00
0611300	1300	0990	Підготовка та реалізація публічних інвестиційних проєктів / програм публічних інвестицій за рахунок коштів місцевого бюджету в галузі освіти			2 610 100,00	0,00	2 610 100,00	2 610 100,00
0611300	1300	0990	Підготовка та реалізація публічних інвестиційних проєктів / програм публічних інвестицій за рахунок коштів місцевого бюджету в галузі освіти	Комплексна Програма розвитку освіти в Лубенській територіальній громаді на 2025-2027 роки	Рішення 41 сесії ЛМРЛР від 30.05.2024 року	2 610 100,00	0,00	2 610 100,00	2 610 100,00
	5000		ФІЗИЧНА КУЛЬТУРА І СПОРТ			11 137 800,00	11 137 800,00	0,00	0,00
0615031	5031	0810	Розвиток здібностей у дітей та молоді з фізичної культури та спорту комунальними дитячо-юнацькими спортивними школами			11 137 800,00	11 137 800,00	0,00	0,00
0615031	5031	0810	Розвиток здібностей у дітей та молоді з фізичної культури та спорту комунальними дитячо-юнацькими спортивними школами	Програма "Шкільне харчування" на 2025-2027 роки	Рішення 41 сесії ЛМРЛР від 30.05.2024 року	206 700,00	206 700,00	0,00	0,00
0615031	5031	0810	Розвиток здібностей у дітей та молоді з фізичної культури та спорту комунальними дитячо-юнацькими спортивними школами	Комплексна Програма розвитку освіти в Лубенській територіальній громаді на 2025-2027 роки	Рішення 41 сесії ЛМРЛР від 30.05.2024 року	10 931 100,00	10 931 100,00	0,00	0,00
	7000		ЕКОНОМІЧНА ДІЯЛЬНІСТЬ			1 659 300,00	1 659 300,00	0,00	0,00
0617520	7520	0460	Реалізація Національної програми інформатизації			1 659 300,00	1 659 300,00	0,00	0,00
0617520	7520	0460	Реалізація Національної програми інформатизації	Програма інформатизації Лубенської територіальної громади на 2025-2027 роки	Рішення 48 сесії ЛМРЛР від 19.12.2024 року	1 659 300,00	1 659 300,00	0,00	0,00
	8000		ІНША ДІЯЛЬНІСТЬ			245 500,00	245 500,00	0,00	0,00
0618220	8220	0380	Заходи та роботи з мобілізаційної підготовки місцевого значення			41 500,00	41 500,00	0,00	0,00
0618220	8220	0380	Заходи та роботи з мобілізаційної підготовки місцевого значення	Програма оборонної та мобілізаційної роботи на 2021-2027 роки у новій редакції	Рішення 54 сесії ЛМРЛР від 22.05.2025 року	41 500,00	41 500,00	0,00	0,00
0618240	8240	0380	Заходи та роботи з територіальної оборони			204 000,00	204 000,00	0,00	0,00
0618240	8240	0380	Заходи та роботи з територіальної оборони	Програма оборонної та мобілізаційної роботи на 2021-2027 роки у новій редакції	Рішення 54 сесії ЛМРЛР від 22.05.2025 року	204 000,00	204 000,00	0,00	0,00

0700000			Управління охорони здоров'я виконавчого комітету Лубенської міської ради Лубенського району			48 282 033,00	47 750 133,00	531 900,00	531 900,00
0710000			Управління охорони здоров'я виконавчого комітету Лубенської міської ради Лубенського району			48 282 033,00	47 750 133,00	531 900,00	531 900,00
	2000		ОХОРОНА ЗДОРОВ'Я			48 252 033,00	47 720 133,00	531 900,00	531 900,00
0712010	2010	0731	Багатопрофільна стаціонарна медична допомога населенню			33 862 521,00	33 862 521,00	0,00	0,00
0712010	2010	0731	Багатопрофільна стаціонарна медична допомога населенню	Програма фінансової підтримки комунального підприємства "Лубенська лікарня інтенсивного лікування" Лубенської міської ради Лубенського району Полтавської області" на 2025-2027 роки у новій редакції	Рішення 59 сесії ЛМРЛР від 27.11.2025 року	32 528 841,00	32 528 841,00	0,00	0,00
0712010	2010	0731	Багатопрофільна стаціонарна медична допомога населенню	Цільова соціальна Програма забезпечення виробами медичного призначення осіб з інвалідністю та дітей з інвалідністю на 2025-2027 роки	Рішення 41 сесії ЛМРЛР від 30.05.2024 року	96 600,00	96 600,00	0,00	0,00
0712010	2010	0731	Багатопрофільна стаціонарна медична допомога населенню	Програма місцевих стимулів для працівників Комунального підприємства "Лубенська лікарня інтенсивного лікування" Лубенської міської ради Лубенського району Полтавської області на 2026-2028 роки	Рішення 59 сесії ЛМРЛР від 27.11.2025 року	1 237 080,00	1 237 080,00	0,00	0,00
0712100	2100	0722	Стоматологічна допомога населенню			2 711 325,00	2 711 325,00	0,00	0,00
0712100	2100	0722	Стоматологічна допомога населенню	Програма фінансової підтримки Комунального підприємства "Лубенська міська клінічна стоматологічна поліклініка" Лубенської міської ради Лубенського району Полтавської області на 2025-2027 роки у новій редакції	Рішення 58 сесії ЛМРЛР від 30.10.2025 року	2 711 325,00	2 711 325,00	0,00	0,00
0712111	2111	0726	Первинна медична допомога населенню, що надається центрами первинної медичної (медико-санітарної) допомоги			9 718 287,00	9 718 287,00	0,00	0,00
0712111	2111	0726	Первинна медична допомога населенню, що надається центрами первинної медичної (медико-санітарної) допомоги	Програма фінансової підтримки та розвитку Комунального підприємства "Комунальне некомерційне підприємство Лубенський міський центр первинної медико-санітарної допомоги" на 2025-2027 роки у новій редакції	Рішення 59 сесії ЛМРЛР від 27.11.2025 року	1 875 000,00	1 875 000,00	0,00	0,00
0712111	2111	0726	Первинна медична допомога населенню, що надається центрами первинної медичної (медико-санітарної) допомоги	Програма "Підвищення рівня надання медичної допомоги, збереження здоров'я населення, розвитку та підтримки комунального некомерційного підприємства "Центр первинної медико-санітарної допомоги " Лубенської міської ради на 2025-2027 роки" у новій редакції	Рішення 59 сесії ЛМРЛР від 27.11.2025 року	3 710 234,00	3 710 234,00	0,00	0,00
0712111	2111	0726	Первинна медична допомога населенню, що надається центрами первинної медичної (медико-санітарної) допомоги	Програма "Забезпечення окремих груп населення Лубенської територіальної громади за певними категоріями захворювань лікарськими засобами, виробами медичного призначення та технічними засобами медичного призначення на 2025-2027 роки" у новій редакції	Рішення 59 сесії ЛМРЛР від 27.11.2025 року	4 133 053,00	4 133 053,00	0,00	0,00
0712152	2152	0763	Інші програми та заходи у сфері охорони здоров'я			1 428 000,00	1 428 000,00	0,00	0,00
0712152	2152	0763	Інші програми та заходи у сфері охорони здоров'я	Програма "Надання додаткових медичних послуг (понад державні гарантії медичного обслуговування) населенню Лубенської територіальної громади на 2025-2027 роки" у новій редакції	Рішення 59 сесії ЛМРЛР від 27.11.2025 року	1 428 000,00	1 428 000,00	0,00	0,00

0712170	2170	0763	Підготовка та реалізація публічних інвестиційних проєктів / програм публічних інвестицій за рахунок коштів місцевого бюджету в галузі охорони здоров'я			231 900,00	0,00	231 900,00	231 900,00
0712170	2170	0763	Підготовка та реалізація публічних інвестиційних проєктів / програм публічних інвестицій за рахунок коштів місцевого бюджету в галузі охорони здоров'я	Програма фінансової підтримки комунального підприємства "Лубенська лікарня інтенсивного лікування" Лубенської міської ради Лубенського району Полтавської області" на 2025-2027 роки у новій редакції	Рухення 59 сесії ЛМРЛР від 27.11.2025 року	231 900,00	0,00	231 900,00	231 900,00
0712175	2175	0763	Підготовка та реалізація публічних інвестиційних проєктів / програм публічних інвестицій I у галузі охорони здоров'я			300 000,00	0,00	300 000,00	300 000,00
0712175	2175	0763	Підготовка та реалізація публічних інвестиційних проєктів / програм публічних інвестицій I у галузі охорони здоров'я	Програма фінансової підтримки комунального підприємства "Лубенська лікарня інтенсивного лікування" Лубенської міської ради Лубенського району Полтавської області" на 2025-2027 роки у новій редакції	Рухення 59 сесії ЛМРЛР від 27.11.2025 року	300 000,00	0,00	300 000,00	300 000,00
	7000		ЕКОНОМІЧНА ДІЯЛЬНІСТЬ			30 000,00	30 000,00	0,00	0,00
0717520	7520	0460	Реалізація Національної програми інформатизації			30 000,00	30 000,00	0,00	0,00
0717520	7520	0460	Реалізація Національної програми інформатизації	Програма інформатизації Лубенської територіальної громади на 2025-2027 роки	Рішення 48 сесії ЛМРЛР від 19.12.2024 року	30 000,00	30 000,00	0,00	0,00
0800000			Управління соціального захисту населення виконавчого комітету Лубенської міської ради Лубенського району			43 812 082,00	43 812 082,00	0,00	0,00
0810000			Управління соціального захисту населення виконавчого комітету Лубенської міської ради Лубенського району			43 812 082,00	43 812 082,00	0,00	0,00
	0100		ДЕРЖАВНЕ УПРАВЛІННЯ			34 000,00	34 000,00	0,00	0,00
0810180	0180	0133	Інша діяльність у сфері державного управління			34 000,00	34 000,00	0,00	0,00
0810180	0180	0133	Інша діяльність у сфері державного управління	Програма для забезпечення виконання рішень суду на 2025-2027 роки	Рішення 41 сесії ЛМРЛР від 30.05.2024 року	34 000,00	34 000,00	0,00	0,00
	3000		СОЦІАЛЬНИЙ ЗАХИСТ ТА СОЦІАЛЬНЕ ЗАБЕЗПЕЧЕННЯ			43 060 782,00	43 060 782,00	0,00	0,00
0813031	3031	1030	Надання інших пільг окремим категоріям громадян відповідно до законодавства			353 000,00	353 000,00	0,00	0,00
0813031	3031	1030	Надання інших пільг окремим категоріям громадян відповідно до законодавства	Програма забезпечення санаторно-курортним лікуванням ветеранів війни та осіб на яких поширюється дія Закону України "Про статус ветеранів війни, гарантії їх соціального захисту" на 2025-2027 роки	Рішення 41 сесії ЛМРЛР від 30.05.2024 року	351 000,00	351 000,00	0,00	0,00
0813031	3031	1030	Надання інших пільг окремим категоріям громадян відповідно до законодавства	Програма відшкодування громадянам вартості проїзду міжміським транспортом на 2025-2027 роки	Рішення 41 сесії ЛМРЛР від 30.05.2024 року	2 000,00	2 000,00	0,00	0,00
0813033	3033	1070	Компенсаційні виплати на пільговий проїзд автомобільним транспортом окремим категоріям громадян			16 073 682,00	16 073 682,00	0,00	0,00
0813033	3033	1070	Компенсаційні виплати на пільговий проїзд автомобільним транспортом окремим категоріям громадян	Програма відшкодування компенсації за перевезення окремих пільгових категорій громадян у Лубенській територіальній громаді на 2025-2027 роки у новій редакції	Рішення 55 сесії ЛМРЛР від 26.06.2024 року	16 073 682,00	16 073 682,00	0,00	0,00
0813035	3035	1070	Компенсаційні виплати за пільговий проїзд окремих категорій громадян на залізничному транспорті			850 000,00	850 000,00	0,00	0,00

0813035	3035	1070	Компенсаційні виплати за пільговий проїзд окремих категорій громадян на залізничному транспорті	Програма відшкодування компенсації за перевезення окремих пільгових категорій громадян залізничним транспортом приміського сполучення на 2025-2027 роки.	Рішення 41 сесії ЛМРЛР від 30.05.2024 року	850 000,00	850 000,00	0,00	0,00
0813160	3160	1010	Надання соціальних гарантій фізичним особам, які надають соціальні послуги громадянам похилого віку, особам з інвалідністю, дітям з інвалідністю, хворим, які не здатні до самообслуговування і потребують сторонньої допомоги			5 000 400,00	5 000 400,00	0,00	0,00
0813160	3160	1010	Надання соціальних гарантій фізичним особам, які надають соціальні послуги громадянам похилого віку, особам з інвалідністю, дітям з інвалідністю, хворим, які не здатні до самообслуговування і потребують сторонньої допомоги	Комплексна програма розвитку соціального захисту населення на 2025-2027 роки у новій редакції	Рішення 50 сесії ЛМРЛР від 13.02.2025 року	5 000 400,00	5 000 400,00	0,00	0,00
0813210	3210	1050	Організація та проведення громадських робіт			103 700,00	103 700,00	0,00	0,00
0813210	3210	1050	Організація та проведення громадських робіт	Програма організації громадських робіт у Лубенській територіальній громаді на 2025-2027 роки	Рішення 47 сесії ЛМРЛР від 14.11.2024 року	103 700,00	103 700,00	0,00	0,00
0813230	3230	1070	Видатки, пов'язані з наданням підтримки внутрішньо переміщеним та/або евакуйованим особам у зв'язку із введенням воєнного стану			50 000,00	50 000,00	0,00	0,00
0813230	3230	1070	Видатки, пов'язані з наданням підтримки внутрішньо переміщеним та/або евакуйованим особам у зв'язку із введенням воєнного стану	Комплексна програма розвитку соціального захисту населення на 2025-2027 роки у новій редакції	Рішення 50 сесії ЛМРЛР від 13.02.2025 року	50 000,00	50 000,00	0,00	0,00
0813242	3242	1090	Інші заходи у сфері соціального захисту і соціального забезпечення			20 630 000,00	20 630 000,00	0,00	0,00
0813242	3242	1090	Інші заходи у сфері соціального захисту і соціального забезпечення	Комплексна програма розвитку соціального захисту населення на 2025-2027 роки у новій редакції	Рішення 50 сесії ЛМРЛР від 13.02.2025 року	2 716 340,00	2 716 340,00	0,00	0,00
0813242	3242	1090	Інші заходи у сфері соціального захисту і соціального забезпечення	Комплексна програма підтримки ветеранів Лубенської територіальної громади на 2025-2027 роки в новій редакції	Рішення 56 сесії ЛМРЛР від 21.08.2025 року	17 913 660,00	17 913 660,00	0,00	0,00
	7000		ЕКОНОМІЧНА ДІЯЛЬНІСТЬ			717 300,00	717 300,00	0,00	0,00
0817413	7413	0451	Інші заходи у сфері автотранспорту			350 000,00	350 000,00	0,00	0,00
0817413	7413	0451	Інші заходи у сфері автотранспорту	Програма відшкодування компенсації за перевезення окремих пільгових категорій громадян у Лубенській територіальній громаді на 2025-2027 роки у новій редакції	Рішення 55 сесії ЛМРЛР від 26.06.2024 року	350 000,00	350 000,00	0,00	0,00
0817520	7520	0460	Реалізація Національної програми інформатизації			367 300,00	367 300,00	0,00	0,00
0817520	7520	0460	Реалізація Національної програми інформатизації	Програма інформатизації Лубенської територіальної громади на 2025-2027 роки	Рішення 48 сесії ЛМРЛР від 19.12.2024 року	367 300,00	367 300,00	0,00	0,00
0900000			Служба у справах дітей Лубенської міської ради Лубенського району Полтавської області			285 700,00	285 700,00	0,00	0,00
0910000			Служба у справах дітей Лубенської міської ради Лубенського району Полтавської області			285 700,00	285 700,00	0,00	0,00
	3000		СОЦІАЛЬНИЙ ЗАХИСТ ТА СОЦІАЛЬНЕ ЗАБЕЗПЕЧЕННЯ			210 000,00	210 000,00	0,00	0,00
0913242	3242	1090	Інші заходи у сфері соціального захисту і соціального забезпечення			210 000,00	210 000,00	0,00	0,00
0913242	3242	1090	Інші заходи у сфері соціального захисту і соціального забезпечення	Комплексна Програма захисту прав дітей у Лубенській територіальній громаді на 2025-2027 роки	Рішення 50 сесії ЛМРЛР від 13.02.2025 року	210 000,00	210 000,00	0,00	0,00

	7000		ЕКОНОМІЧНА ДІЯЛЬНІСТЬ				75 700,00	75 700,00	0,00	0,00
0917520	7520	0460	Реалізація Національної програми інформатизації				75 700,00	75 700,00	0,00	0,00
0917520	7520	0460	Реалізація Національної програми інформатизації	Програма інформатизації Лубенської територіальної громади на 2025-2027 роки	Рішення 48 сесії ЛМРЛР від 19.12.2024 року		75 700,00	75 700,00	0,00	0,00
1000000			Управління культури і мистецтв виконавчого комітету Лубенської міської ради Лубенського району				54 621 959,00	54 621 959,00	0,00	0,00
1010000			Управління культури і мистецтв виконавчого комітету Лубенської міської ради Лубенського району				54 621 959,00	54 621 959,00	0,00	0,00
	1000		ОСВІТА				15 645 800,00	15 645 800,00	0,00	0,00
1011080	1080	0960	Надання спеціалізованої освіти мистецькими школами				15 645 800,00	15 645 800,00	0,00	0,00
1011080	1080	0960	Надання спеціалізованої освіти мистецькими школами	Програма розвитку Лубенської мистецької школи на 2025-2027 роки	Рішення 42 сесії ЛМРЛР від 20.06.2024 року		15 645 800,00	15 645 800,00	0,00	0,00
	4000		КУЛЬТУРА І МИСТЕЦТВО				38 502 459,00	38 502 459,00	0,00	0,00
1014030	4030	0824	Забезпечення діяльності бібліотек				8 940 000,00	8 940 000,00	0,00	0,00
1014030	4030	0824	Забезпечення діяльності бібліотек	Програма розвитку Публічної бібліотеки імені Володимира Малика Лубенської міської ради Лубенського району Полтавської області на 2025-2027 роки	Рішення 42 сесії ЛМРЛР від 20.06.2024 року		8 940 000,00	8 940 000,00	0,00	0,00
1014040	4040	0824	Забезпечення діяльності музеїв і виставок				4 127 459,00	4 127 459,00	0,00	0,00
1014040	4040	0824	Забезпечення діяльності музеїв і виставок	Програма розвитку Лубенського краєзнавчого музею імені Гната Яковича Стеллецького на 2025-2027 роки	Рішення 42 сесії ЛМРЛР від 20.06.2024 року		3 298 359,00	3 298 359,00	0,00	0,00
1014040	4040	0824	Забезпечення діяльності музеїв і виставок	Програма розвитку Вовчицького краєзнавчого музею ім. І.І. Сасенка Лубенської міської ради Лубенського району Полтавської області на 2025-2027 роки	Рішення 42 сесії ЛМРЛР від 20.06.2024 року		829 100,00	829 100,00	0,00	0,00
1014060	4060	0828	Забезпечення діяльності палаців і будинків культури, клубів, центрів дозвілля та інших клубних закладів				22 535 000,00	22 535 000,00	0,00	0,00
1014060	4060	0828	Забезпечення діяльності палаців і будинків культури, клубів, центрів дозвілля та інших клубних закладів	Програма утримання та розвитку Центру культури і дозвілля Лубенської міської ради Лубенського району Полтавської області на 2025-2027 роки у новій редакції	Рішення 57 сесії ЛМРЛР від 25.09.2025 року		22 535 000,00	22 535 000,00	0,00	0,00
1014070	4070	0823	Фінансова підтримка кінематографії				700 000,00	700 000,00	0,00	0,00
1014070	4070	0823	Фінансова підтримка кінематографії	Програма утримання та розвитку Лубенської комунальної дирекції кінотеатру на 2025-2027 роки	Рішення 42 сесії ЛМРЛР від 20.06.2024 року		700 000,00	700 000,00	0,00	0,00
1014081	4081	0829	Забезпечення діяльності інших закладів в галузі культури і мистецтва				2 200 000,00	2 200 000,00	0,00	0,00
1014081	4081	0829	Забезпечення діяльності інших закладів в галузі культури і мистецтва	Програма розвитку та утримання Комунального підприємства "Парки Посулля" Лубенської міської ради Лубенського району Полтавської області на 2025-2027 роки	Рішення 42 сесії ЛМРЛР від 20.06.2024 року		2 200 000,00	2 200 000,00	0,00	0,00
	7000		ЕКОНОМІЧНА ДІЯЛЬНІСТЬ				473 700,00	473 700,00	0,00	0,00
1017520	7520	0460	Реалізація Національної програми інформатизації				473 700,00	473 700,00	0,00	0,00
1017520	7520	0460	Реалізація Національної програми інформатизації	Програма інформатизації Лубенської територіальної громади на 2025-2027 роки	Рішення 48 сесії ЛМРЛР від 19.12.2024 року		473 700,00	473 700,00	0,00	0,00

1200000			Управління житлово-комунального господарства виконавчого комітету Лубенської міської ради Лубенського району			148 840 009,00	131 526 509,00	17 313 500,00	16 840 500,00
1210000			Управління житлово-комунального господарства виконавчого комітету Лубенської міської ради Лубенського району			148 840 009,00	131 526 509,00	17 313 500,00	16 840 500,00
	3000		СОЦІАЛЬНИЙ ЗАХИСТ ТА СОЦІАЛЬНЕ ЗАБЕЗПЕЧЕННЯ			180 000,00	180 000,00	0,00	0,00
1213210	3210	1050	Організація та проведення громадських робіт			180 000,00	180 000,00	0,00	0,00
1213210	3210	1050	Організація та проведення громадських робіт	Програма організації громадських робіт у Лубенській територіальній громаді на 2025-2027 роки	Рішення 47 сесії ЛМРЛР від 14.11.2024 року	180 000,00	180 000,00	0,00	0,00
	6000		ЖИТЛОВО-КОМУНАЛЬНЕ ГОСПОДАРСТВО			95 530 500,00	78 570 000,00	16 960 500,00	16 840 500,00
1216011	6011	0610	Експлуатація та технічне обслуговування житлового фонду			1 500 000,00	1 500 000,00	0,00	0,00
1216011	6011	0610	Експлуатація та технічне обслуговування житлового фонду	Програма фінансової підтримки ОСББ та ЖБК на 2025-2027 роки	Рішення 41 сесії ЛМР від 30.05.2024 року	700 000,00	700 000,00	0,00	0,00
1216011	6011	0610	Експлуатація та технічне обслуговування житлового фонду	Програма співфінансування капітальних ремонтів багатоквартирних житлових будинків Лубенської територіальної громади на 2025-2027 роки	Рішення 43 сесії ЛМРЛР від 15.08.2024 року	800 000,00	800 000,00	0,00	0,00
1216012	6012	0620	Забезпечення діяльності з виробництва, транспортування, постачання теплової енергії			700 000,00	700 000,00	0,00	0,00
1216012	6012	0620	Забезпечення діяльності з виробництва, транспортування, постачання теплової енергії	Програма ремонту та реконструкції інженерних вводів багатоквартирних житлових будинків та оснащення їх засобами обліку на території Лубенської територіальної громади на 2025-2027 роки	Рішення 47 сесії ЛМРЛР від 14.11.2024 року	700 000,00	700 000,00	0,00	0,00
1216013	6013	0620	Забезпечення діяльності водопровідно-каналізаційного господарства			1 020 000,00	1 020 000,00	0,00	0,00
1216013	6013	0620	Забезпечення діяльності водопровідно-каналізаційного господарства	Програма "Безпечна громада на 2025-2027 роки"	Рішення 41 сесії ЛМРЛР від 30.05.2024 року	100 000,00	100 000,00	0,00	0,00
1216013	6013	0620	Забезпечення діяльності водопровідно-каналізаційного господарства	Програма "Питна вода Лубенської територіальної громади на 2021-2027 роки"	Рішення 58 сесії ЛМРЛР від 30.10.2025 року	250 000,00	250 000,00	0,00	0,00
1216013	6013	0620	Забезпечення діяльності водопровідно-каналізаційного господарства	Програма з покращення водопостачання та водовідведення сільських населених пунктів Лубенської територіальної громади на 2025-2027 роки	Рішення 59 сесії ЛМРЛР від 27.11.2025 року	500 000,00	500 000,00	0,00	0,00
1216013	6013	0620	Забезпечення діяльності водопровідно-каналізаційного господарства	Програма захисту населення і територій від надзвичайних ситуацій та запобігання їх виникненню, розвитку та удосконалення цивільного захисту населення на 2021-2027 роки в новій редакції	Рішення 57 сесії ЛМРЛР від 29.09.2025 року	70 000,00	70 000,00	0,00	0,00
1216013	6013	0620	Забезпечення діяльності водопровідно-каналізаційного господарства	Програма фінансової підтримки обслуговуючих кооперативів з надання послуг водопостачання та водовідведення на території Лубенської територіальної громади на 2024-2027 роки	Рішення 41 сесії ЛМРЛР від 30.05.2024 року	100 000,00	100 000,00	0,00	0,00
1216015	6015	0620	Забезпечення надійної та безперебійної експлуатації ліфтів			1 000 000,00	1 000 000,00	0,00	0,00
1216015	6015	0620	Забезпечення надійної та безперебійної експлуатації ліфтів	Програма співфінансування капітальних ремонтів багатоквартирних житлових будинків Лубенської територіальної громади на 2025-2027 роки	Рішення 43 сесії ЛМРЛР від 15.08.2024 року	1 000 000,00	1 000 000,00	0,00	0,00

1216020	6020	0620	Забезпечення функціонування підприємств, установ та організацій, що виробляють, виконують та/або надають житлово-комунальні послуги			24 446 000,00	24 446 000,00	0,00	0,00
1216020	6020	0620	Забезпечення функціонування підприємств, установ та організацій, що виробляють, виконують та/або надають житлово-комунальні послуги	Програма надання фінансової підтримки підприємствам з виробництва, транспортування, постачання теплової енергії, централізованого водопостачання та водовідведення на 2025-2027 роки	Рішення 59 сесії ЛМРЛР від 27.11.2025 року	24 446 000,00	24 446 000,00	0,00	0,00
1216030	6030	0620	Організація благоустрою населених пунктів			50 024 000,00	49 904 000,00	120 000,00	0,00
1216030	6030	0620	Організація благоустрою населених пунктів	Програма з поліпшення утримання та збереження зелених насаджень Лубенської територіальної громади на 2025-2027 роки	Рішення 50 сесії ЛМРЛР від 13.02.2025 року	12 905 734,00	12 905 734,00	0,00	0,00
1216030	6030	0620	Організація благоустрою населених пунктів	Програма з утримання та поточного ремонту кладовищ, пам'ятників, меморіальних дошок та місць захоронення видатних діячів Лубенської територіальної громади на 2025-2027 роки	Рішення 41 сесії ЛМРЛР від 30.05.2024 року	6 917 563,00	6 917 563,00	0,00	0,00
1216030	6030	0620	Організація благоустрою населених пунктів	Програма поводження з тваринами та регулювання чисельності безпритульних тварин на території Лубенської територіальної громади на 2025-2027 роки	Рішення 41 сесії ЛМРЛР від 30.05.2024 року	50 000,00	50 000,00	0,00	0,00
1216030	6030	0620	Організація благоустрою населених пунктів	Програма з організації та проведення санітарного очищення території Лубенської територіальної громади на 2025-2027 роки"	Рішення 41 сесії ЛМРЛР від 30.05.2024 року	13 195 410,00	13 195 410,00	0,00	0,00
1216030	6030	0620	Організація благоустрою населених пунктів	Програма з благоустрою та утримання території Лубенської територіальної громади на 2025-2027 роки	Рішення 55 сесії ЛМРЛР від 26.06.2025 року	9 174 000,00	9 054 000,00	120 000,00	0,00
1216030	6030	0620	Організація благоустрою населених пунктів	Програма благоустрою сільських населених пунктів Лубенської міської територіальної громади на 2025-2027 роки у новій редакції	Рішення 56 сесії ЛМРЛР від 21.08.2025 року	7 781 293,00	7 781 293,00	0,00	0,00
1216091	6091	0640	Підготовка та реалізація публічних інвестиційних проектів / програм публічних інвестицій за рахунок коштів місцевого бюджету в галузі житлово-комунального господарства			16 840 500,00	0,00	16 840 500,00	16 840 500,00
1216091	6091	0640	Підготовка та реалізація публічних інвестиційних проектів / програм публічних інвестицій за рахунок коштів місцевого бюджету в галузі житлово-комунального господарства	Програма "Питна вода Лубенської територіальної громади на 2021-2027 роки"	Рішення 58 сесії ЛМРЛР від 30.10.2025 року	16 087 500,00	0,00	16 087 500,00	16 087 500,00
1216091	6091	0640	Підготовка та реалізація публічних інвестиційних проектів / програм публічних інвестицій за рахунок коштів місцевого бюджету в галузі житлово-комунального господарства	Комплексна програма з реконструкції та оновлення систем водопостачання та водовідведення у місті Лубни на 2020-2032 роки	Рішення 14 сесії ЛМРЛР від 16.12.2021 року	400 000,00	0,00	400 000,00	400 000,00
1216091	6091	0640	Підготовка та реалізація публічних інвестиційних проектів / програм публічних інвестицій за рахунок коштів місцевого бюджету в галузі житлово-комунального господарства	Екологічна Програма Лубенської територіальної громади на 2024-2027 роки	Рішення 50 сесії ЛМРЛР від 13.02.2025 року	353 000,00	0,00	353 000,00	353 000,00
	7000		ЕКОНОМІЧНА ДІЯЛЬНІСТЬ			50 918 909,00	50 918 909,00	0,00	0,00
1217461	7461	0456	Утримання та розвиток автомобільних доріг та дорожньої інфраструктури за рахунок коштів місцевого бюджету			50 618 909,00	50 618 909,00	0,00	0,00
1217461	7461	0456	Утримання та розвиток автомобільних доріг та дорожньої інфраструктури за рахунок коштів місцевого бюджету	Програма утримання та поточного ремонту мереж вуличного освітлення та засобів регулювання дорожнього руху Лубенської територіальної громади на 2025-2027 роки	Рішення 41 сесії ЛМРЛР від 30.05.2024 року	13 550 000,00	13 550 000,00	0,00	0,00
1217461	7461	0456	Утримання та розвиток автомобільних доріг та дорожньої інфраструктури за рахунок коштів місцевого бюджету	Програма з утримання та ремонту доріг Лубенської територіальної громади на 2025-2027 роки	Рішення 51 сесії ЛМРЛР від 20.03.2025 року	15 508 909,00	15 508 909,00	0,00	0,00

1217461	7461	0456	Утримання та розвиток автомобільних доріг та дорожньої інфраструктури за рахунок коштів місцевого бюджету	Програма ремонту та утримання вулично-дорожньої мережі та підвищення безпеки руху на території сільських населених пунктів Лубенської територіальної громади на 2025-2027 роки	Рішення 45 сесії ЛМРЛР від 17.10.2024 року	4 470 000,00	4 470 000,00	0,00	0,00
1217461	7461	0456	Утримання та розвиток автомобільних доріг та дорожньої інфраструктури за рахунок коштів місцевого бюджету	Програма з утримання, будівництва, реконструкції, капітального та поточного ремонту автомобільних доріг та тротуарів Лубенської територіальної громади на 2025-2027 роки	Рішення 48 сесії ЛМРЛР від 19.12.2024 року	17 090 000,00	17 090 000,00	0,00	0,00
1217520	7520	0460	Реалізація Національної програми інформатизації			300 000,00	300 000,00	0,00	0,00
1217520	7520	0460	Реалізація Національної програми інформатизації	Програма інформатизації Лубенської територіальної громади на 2025-2027 роки	Рішення 48 сесії ЛМРЛР від 19.12.2024 року	300 000,00	300 000,00	0,00	0,00
	8000		ІНША ДІЯЛЬНІСТЬ			2 210 600,00	1 857 600,00	353 000,00	0,00
1218120	8120	0320	Заходи з організації рятування на водах			1 759 600,00	1 759 600,00	0,00	0,00
1218120	8120	0320	Заходи з організації рятування на водах	Комплексна Програма аварійно-рятувально-водолазного обслуговування водних об'єктів Лубенської міської територіальної громади на 2025-2027 роки	Рішення 56 сесії ЛМРЛР від 21.08.2025 року	1 759 600,00	1 759 600,00	0,00	0,00
1218313	8313	0513	Ліквідація іншого забруднення навколишнього природного середовища			98 000,00	98 000,00	0,00	0,00
1218313	8313	0513	Ліквідація іншого забруднення навколишнього природного середовища	Екологічна Програма Лубенської територіальної громади на 2024-2027 роки	Рішення 50 сесії ЛМРЛР від 13.02.2025 року	98 000,00	98 000,00	0,00	0,00
1218330	8330	0540	Інша діяльність у сфері екології та охорони природних ресурсів			353 000,00	0,00	353 000,00	0,00
1218330	8330	0540	Інша діяльність у сфері екології та охорони природних ресурсів	Екологічна Програма Лубенської територіальної громади на 2024-2027 роки	Рішення 50 сесії ЛМРЛР від 13.02.2025 року	353 000,00	0,00	353 000,00	0,00
3100000			Управління з питань комунального майна та земельних відносин виконавчого комітету Лубенської міської ради Лубенського району			3 950 000,00	3 950 000,00	0,00	0,00
3110000			Управління з питань комунального майна та земельних відносин виконавчого комітету Лубенської міської ради Лубенського району			3 950 000,00	3 950 000,00	0,00	0,00
	0100		ДЕРЖАВНЕ УПРАВЛІННЯ			100 000,00	100 000,00	0,00	0,00
3110180	0180	0133	Інша діяльність у сфері державного управління			100 000,00	100 000,00	0,00	0,00
3110180	0180	0133	Інша діяльність у сфері державного управління	Програма з утримання об'єктів та майна комунальної власності Лубенської територіальної громади на 2025-2027 роки	Рішення 41 сесії ЛМРЛР від 30.05.2024 року	100 000,00	100 000,00	0,00	0,00
	6000		ЖИТЛОВО-КОМУНАЛЬНЕ ГОСПОДАРСТВО			3 350 000,00	3 350 000,00	0,00	0,00
3116090	6090	0640	Інша діяльність у сфері житлово-комунального господарства			3 350 000,00	3 350 000,00	0,00	0,00
3116090	6090	0640	Інша діяльність у сфері житлово-комунального господарства	Програма з утримання об'єктів та майна комунальної власності Лубенської територіальної громади на 2025-2027 роки	Рішення 41 сесії ЛМРЛР від 30.05.2024 року	3 350 000,00	3 350 000,00	0,00	0,00
	7000		ЕКОНОМІЧНА ДІЯЛЬНІСТЬ			500 000,00	500 000,00	0,00	0,00
3117130	7130	0421	Здійснення заходів із землеустрою			200 000,00	200 000,00	0,00	0,00
3117130	7130	0421	Здійснення заходів із землеустрою	Програма здійснення землеустрою на території Лубенської територіальної громади на 2024-2027 роки	Рішення 41 сесії ЛМРЛР від 30.05.2024 року	200 000,00	200 000,00	0,00	0,00
3117520	7520	0460	Реалізація Національної програми інформатизації			300 000,00	300 000,00	0,00	0,00

3117520	7520	0460	Реалізація Національної програми інформатизації	Програма інформатизації Лубенської територіальної громади на 2025-2027 роки	Рішення 48 сесії ЛМРЛР від 19.12.2024 року	300 000,00	300 000,00	0,00	0,00
3700000			Фінансове управління виконавчого комітету Лубенської міської ради Лубенського району			80 000,00	80 000,00	0,00	0,00
3710000			Фінансове управління виконавчого комітету Лубенської міської ради Лубенського району			80 000,00	80 000,00	0,00	0,00
	7000		ЕКОНОМІЧНА ДІЯЛЬНІСТЬ			80 000,00	80 000,00	0,00	0,00
3717520	7520	0460	Реалізація Національної програми інформатизації			80 000,00	80 000,00	0,00	0,00
3717520	7520	0460	Реалізація Національної програми інформатизації	Програма інформатизації Лубенської територіальної громади на 2025-2027 роки	Рішення 48 сесії ЛМРЛР від 19.12.2024 року	80 000,00	80 000,00	0,00	0,00
X	X	X	УСЬОГО	X	X	578 697 033,00	557 235 533,00	21 461 500,00	20 988 500,00

Секретар міської ради

Маргарита КОМАРОВА

Тамара РОМАНЕНКО 77 352

ПЕРЕЛІК

бюджетних установ та закладів, видатки на забезпечення діяльності яких здійснюються з 01 січня 2026 року за рахунок коштів бюджету Лубенської міської територіальної громади

1. Виконавчий комітет Лубенської міської ради Лубенського району Полтавської області.
2. Комунальна організація Лубенська місцева пожежна охорона.
3. Управління освіти виконавчого комітету Лубенської міської ради Лубенського району Полтавської області.
4. Перша гімназія імені Матвія Номиса Лубенської міської ради Лубенського району Полтавської області.
5. Академічний ліцей імені братів Шеметів Лубенської міської ради Лубенського району Полтавської області.
6. Гімназія «ПРОСВІТ» Лубенської міської ради Лубенського району Полтавської області.
7. Гімназія імені Володимира Малика Лубенської міської ради Лубенського району Полтавської області.
8. Академічний ліцей «Європейський» Лубенської міської ради Лубенського району Полтавської області.
9. Гімназія імені Героя України Віри Роїк Лубенської міської ради Лубенського району Полтавської області.
10. Українська класична гімназія Лубенської міської ради Лубенського району Полтавської області.
11. Навчально-виховний комплекс «Гімназія-заклад дошкільної освіти» імені Катерини Скаржинської Лубенської міської ради Лубенського району Полтавської області.
12. Гімназія імені Василя Барки Лубенської міської ради Лубенського району Полтавської області.
13. Вищебулатецька гімназія імені Максима Халявицького Лубенської міської ради Лубенського району Полтавської області.
14. Войнихівська гімназія Лубенської міської ради Лубенського району Полтавської області.
15. Опорний заклад «Засульський ліцей Лубенської міської ради Лубенського району Полтавської області».
16. Литвяківська гімназія імені Василя Милорадовича Лубенської міської ради Лубенського району Полтавської області.
17. Михнівська гімназія «Успіх» Лубенської міської ради Лубенського району Полтавської області.
18. Новаківська гімназія Лубенської міської ради Лубенського району Полтавської області.
19. Опорний заклад «Оріхівський ліцей імені В.М. Леонтовича» Лубенської міської ради Лубенського району Полтавської області.

20. Опорний заклад «Вовчицький ліцей імені В.Ф.Мицика Лубенської міської ради Лубенського району Полтавської області».
21. Ісківська класична гімназія імені Тараса Шевченка Лубенської міської ради Лубенського району Полтавської області.
22. Опорний заклад «Калайдинцівський ліцей» Лубенської міської ради Лубенського району Полтавської області.
23. Снітинська гімназія Лубенської міської ради Лубенського району Полтавської області.
24. Березотіцька класична гімназія Лубенської міської ради Лубенського району Полтавської області.
25. Заклад дошкільної освіти №1 "Дзвіночок" Лубенської міської ради Лубенського району Полтавської області.
26. Заклад дошкільної освіти №3 "Смородинка" Лубенської міської ради Лубенського району Полтавської області.
27. Заклад дошкільної освіти №5 «Зірочка» Лубенської міської ради Лубенського району Полтавської області.
28. Заклад дошкільної освіти №8 «Капітошка» Лубенської міської ради Лубенського району Полтавської області.
29. Заклад дошкільної освіти №9 «Берізка» Лубенської міської ради Лубенського району Полтавської області.
30. Заклад дошкільної освіти №10 «Сонечко» Лубенської міської ради Лубенського району Полтавської області.
31. Заклад дошкільної освіти №11 «Ластівка» Лубенської міської ради Лубенського району Полтавської області.
32. Заклад дошкільної освіти №12 «Червона Шапочка» Лубенської міської ради Лубенського району Полтавської області.
33. Заклад дошкільної освіти №17 «Золотий ключик» Лубенської міської ради Лубенського району Полтавської області.
34. Березівський заклад дошкільної освіти «Берізонька» Лубенської міської ради Лубенського району Полтавської області.
35. Вищебулатецький заклад дошкільної освіти «Вербиченька» Лубенської міської ради Лубенського району Полтавської області.
36. Войнихівський заклад дошкільної освіти «Струмочок» Лубенської міської ради Лубенського району Полтавської області.
37. Засульський заклад дошкільної освіти «Колосок» Лубенської міської ради Лубенського району Полтавської області.
38. Литвяківський заклад дошкільної освіти «Лебідонька» Лубенської міської ради Лубенського району Полтавської області.
39. Михнівський заклад дошкільної освіти «Сонечко» Лубенської міської ради Лубенського району Полтавської області.
40. Новаківський заклад дошкільної освіти «Сонечко» Лубенської міської ради Лубенського району Полтавської області.
41. Оріхівський заклад дошкільної освіти «Калинонька» Лубенської міської ради Лубенського району Полтавської області.
42. Пісківський заклад дошкільної освіти «Лісова казка» Лубенської міської ради Лубенського району Полтавської області.
43. Березотіцький заклад дошкільної освіти «Берізка» Лубенської міської ради Лубенського району Полтавської області.

44. Вовчицький заклад дошкільної освіти «Дзвіночок» Лубенської міської ради Лубенського району Полтавської області.
45. Ісковецький заклад дошкільної освіти «Золота рибка» Лубенської міської ради Лубенського району Полтавської області.
46. Калайдинцівський заклад дошкільної освіти «Віночок» Лубенської міської ради Лубенського району Полтавської області.
47. Снітинський заклад дошкільної освіти «Пролісок» Лубенської міської ради Лубенського району Полтавської області.
48. Хорошківський заклад дошкільної освіти «Сніжинка» Лубенської міської ради Лубенського району Полтавської області.
49. Дитячо-юнацька спортивна школа Лубенської територіальної громади.
50. Лубенський центр дитячої та юнацької творчості учнівської молоді Лубенської міської ради Лубенського району Полтавської області.
51. Дитячо-юнацький клуб спортивного орієнтування і туризму «Валтекс» Лубенської міської ради Лубенського району Полтавської області.
52. Інклюзивно-ресурсний центр Лубенської міської ради Лубенського району Полтавської області.
53. Комунальна установа «Центр професійного розвитку педагогічних працівників Лубенської міської ради Лубенського району Полтавської області».
53. Управління охорони здоров'я виконавчого комітету Лубенської міської ради Лубенського району Полтавської області.
54. Управління соціальної та ветеранської політики Лубенської міської ради Лубенського району Полтавської області.
55. Лубенський міський центр соціальних служб.
56. Лубенський міський центр комплексної реабілітації дітей з інвалідністю.
57. Територіальний центр соціального обслуговування (надання соціальних послуг) Лубенської міської ради Лубенського району Полтавської області.
58. Служба у справах дітей Лубенської міської ради Лубенського району Полтавської області.
59. Управління культури і мистецтв виконавчого комітету Лубенської міської ради Лубенського району Полтавської області.
60. Публічна бібліотека імені Володимира Малика Лубенської міської ради Лубенського району Полтавської області.
61. Вовчицький краєзнавчий музей імені І. І. Саєнка Лубенської міської ради Лубенського району Полтавської області .
62. Лубенський краєзнавчий музей імені Гната Яковича Стеллецького.
63. Центр культури і дозвілля Лубенської міської ради Лубенського району Полтавської області.
64. Лубенська школа мистецтв.
65. Управління житлово-комунального господарства виконавчого комітету Лубенської міської ради Лубенського району Полтавської області.
66. Лубенська комунальна рятувально-водолазна станція.
67. Управління з питань комунального майна та земельних відносин виконавчого комітету Лубенської міської ради Лубенського району Полтавської області.
68. Фінансове управління виконавчого комітету Лубенської міської ради Лубенського району Полтавської області.